SEGUNDO AÑO — Núm. 409. PORTE PAGADO Dirección, Redacción y Administración: AVENIDA DE MAYO 769 Buenos Aires, Lunes 2 de Abril de 1917

Todas las cartas destinadas a la Redacción deben ser dirigidas al Director.

Como el diario no puede responsabilizarse por los manuscritos que se le envíen, ruega a los autores guarden copia de ellos.

Dirección Telegráfica: EPOCA; Buenos Aires

Teléfono: Unión Telefónica, 2194-[illegible] Avenida

La Época

PRECIOS DE SUSCRIPCION

CAPITAL

$ m/n. Un mes 2.— Tres meses 6 Seis meses 12 Un año 22

PROVINCIAS

Un mes 2.50 Tres meses 7.50 Seis meses 15 Un año 28

EXTERIOR

$ oro Un mes 2 Tres meses 6 Seis meses 12 Un año 24

Número del día 0.05. — Número atrasado (dentro de los 30 días) 0.20—De fechas anteriores 0.50.

LA EPOCA se envía directamente por correo a toda persona que lo pida acompañando el importe correspondiente. Los pedidos de suscripciones para el interior de la República se atenderán por cualquier número de días a razón de 0.03 por ejemplar.

VEASE EN LA PAGINA FINAL LA INFORMACION DE ULTIMA HORA

2 DE ABRIL DE 1917

El origen de una protesta

El estudio de la situación administrativa y política de la provincia de Buenos Aires, aun no está agotado. La crónica diaria nos suministra nuevos elementos de juicio para repetir constantemente, que el primer estado argentino está fuera de la órbita institucional. En balde la provincia se halla densamente poblada y cruzada por vías férreas. Eso, que es expresión de civilización y progreso, que denota el éxito del tenaz esfuerzo de sus habitantes, está sometido a un sistema de expoliación política decidida y permanente, traducido en un terrorismo que ha hecho ilusoria la seguridad de la vida y el respeto a la propiedad privada. El delito prima y gravita sobre la vida y la riqueza, cuando estas no se someten a las voluntades superiores puestas en acción por el sistema imperante. La obra política del actual gobernador es, pues, completa, acabada y perfecta para la realización de sus finalidades.

No estriba solamente en las policías que actúan con violenta arbitrariedad, ni siquiera en los padrones lentamente preparados para el éxito electoral. Ha ido más lejos. Anuló la división de los poderes; éstos, unificados, concentrados en una sola voluntad, desenvuelven estrechamente combinados, convertidos en un instrumento pasivo del gobernador. Buenos Aires no está siquiera mal gobernada: está dirigida por una [illegible] permanente y organiza[illegible] de la vida y domi[illegible]. Es el sistema [illegible] de modo que [illegible] el [illegible]

[illegible] sugerente, de que las substracciones de haciendas se produzcan en las propiedades radicales o independientes, y la impunidad en que quedan envueltos los delitos. La justicia cumple admirablemente su rol de comparsa al plan general del sistema establecido, no llegando jamás al castigo de los culpables. Para eso, la policía, su aliada y colaboradora, se encarga de llenar las fórmulas sin dar lugar a su intervención, que cuando llega, en un caso excepcional, resulta inocua. Esto en cuanto se refiere a la hacienda, pues en cuanto atañe a la seguridad de la vida, ahí están los atentados diarios haciendo demostraciones concluyentes.

El ciudadano independiente está privado de expresar ideas contrarias al régimen y el opositor, de hecho condenado al castigo. Este se ejerce de dos modos: por la persecución continuada hasta conseguir su sometimiento, o en caso contrario, por el crimen, sin que jamás la vindicta pública pueda recibir el desquite que debiera brindarle la justicia.

Sin embargo, suma al dolor del flagelado contribuyente, la policía más numerosa, aumentada por un verdadero ejército denominado gendarmería volante, reconcentrado en la ciudad de La Plata, mientras por la vasta y rica campaña se ensaña, impune, la más desvastadora delincuencia. No es difícil la explicación del fenómeno. Ni las policías ni el ejército armado del señor Ugarte, han sido creados para garantir la vida y la hacienda de los habitantes de Buenos Aires que los pagan con un perpetuo sacrificio, sino para sostener ese régimen político nefasto que la conciencia colectiva repudia.

Tal situación ha sido condenada recientemente por una viril protesta elevada los estrados del gobierno federal. Los interesados en mantener el actual estado de cosas, la definen bajo la denominación política de "radical". El descontento, la protesta, el clamor, son, sin embargo, de una unanimidad que descarta todo matiz partidista. Es una expresión colectiva del pueblo bonaerense sacrificado a una tiranía que la dignidad y la civilización no pueden tolerar. Que el radicalismo, siendo como es una fuerza política organizada y preponderante la haya hecho suya, asumiendo una alta responsabilidad, es un derecho, que al ser ejercido honra al partido. Pero las viejas y complejas causas que motivan el malestar general, afectivo al pueblo entero, al de todas las ideas, a los ciudadanos más ajenos al partidismo militante, al productor extenuado por los impuestos abusivos que agotan la savia productora, cierran los horizontes a todas las expansiones de la riqueza. Y son esos los elementos que protestan contra tal anacronismo gubernamental. No un partido, sino todos los hombres, todos, excepto los elementos que medran a la sombra del sistema extorsivo que deprime a la provincia.

Hasta ahora, hemos reclamado de los defensores del gobierno platense, nos expongan la doctrina moral que los inspira. Tarea inútil. A los concretos con que diariamente abruma la opinión pública al gobierno platense, se responde con vagas definiciones de lo que es el orden frente al mal estado económico del país en general. Pero, no se nos ha dicho si está dentro del orden la política absorbente de un gobierno que maneja a su antojo a la justicia, ni si es manifestación de orden también, la zozobra que se cierne sobre la propiedad y la vida de los habitantes del Estado, sometidos al capricho de comisarios y caudillos que silencian, cuando no amparan, el atentado y el despojo.

Tampoco se [illegible] ha probado que Buenos Aires [illegible] dentro de la constitución. [illegible] nueve comunas so[illegible] discreción de otros [illegible] detentores arbitrarios de un poder irregular, ni cuál es la causa de esa anormalidad, man[illegible] como un reto a la constitución y la civilización del país.

No podrían decirlo jamás, sin provocar un clamor de protesta de la provincia toda, que por ser la primera en la riqueza y en la cultura, rechaza la monstruosa anomalía que implica su actual gobierno y las sospechosas defensas que en su favor se ensayan por ahí, sus tímidos defensores [illegible] un concepto [illegible] el [illegible] colectivo de un pueblo que no puede someterse mansamente al despotismo más injustificado que registre nuestra historia.

Sobre un atentado a la propiedad

Un telegrama insidioso

"La Nación" de hoy registra una protesta del señor Rodolfo Lenhardson, por un despojo de que ha sido víctima en un campo de Lechiguanas. En esa protesta se acusa a la policía de Entre Ríos. El damnificado afirma que le han sido arrebatadas violentamente una tropa de 900 vacunos por el señor Mackintoch, tropa que pertenecía a éste último, pero sobre la cual se tramitaba un embargo por pastoreo, ejerciendo por lo tanto el señor Lenhardson, derecho de retención.

El denunciante sostiene, como decimos, que el atropello ha sido llevado a cabo, con el concurso de la policía entrerriana.

Nosotros seremos los primeros, desde luego, en protestar contra el hecho si él resulta comprobado, y pedir, en consecuencia, el castigo de los culpables, descontando de antemano la recta aplicación de la justicia, que no se puede poner en duda, bajo la administración del doctor Laurencena.

Considerando el asunto desde un punto de vista superior, por más que la protesta del presunto damnificado llegue a los términos de la exageración, lo encontramos explicable.

Pero, es otra la opinión que nos merece el insidioso telegrama del Dr. Osvaldo Magnasco, dirigido al doctor Laurencena, y que también aparece en "La Nación". En ese telegrama afirma el señor Magnasco que la "audaz gauchada" ha sido perpetrada por una persona que se dice de la "intimidad del presidente". El señor Magnasco podrá tener todas las prevenciones que se le antojen contra el presidente, pero ni como "letrado ni como ciudadano" puede mezclar el nombre del primer magistrado al delito que le ha sugerido en vehemente telegrama al gobernador de Entre Ríos. La cita resulta ociosa e indigna de un jurisconsulto. Por eso la protestamos, por venir de quien viene: que, si como jurisconsulto estudioso está obligado a condenar una "gauchada" como la que motiva su protesta, como ex ministro tiene el deber de reconocer, que debe haber una justicia que las castiga severamente, con la misma severidad, por lo menos, con que en otras épocas no aún olvidadas fustigó a magistrados delincuentes o a altos funcionarios convictos de ratería.

Esperamos tener los antecedentes del caso para juzgarlo con la imparcialidad que nos caracteriza, seguros de que el gobierno entrerriano cumplirá con su deber sin necesidad de mayores exhortaciones, pero de paso, dejamos constancia de la protesta que nos inspira el telegrama precipitado e insidioso del "letrado y el ciudadano", que ha querido envolver en un acto repudiable, la personalidad de alguien, que por razones obvias, está fuera de sus censuras, sean éstas expresadas como letrado o como ciudadano.

Trasmisión del mando en Tucumán

El señor Bascary en ejercicio del gobierno

REGOCIJO POPULAR EN LA PROVINCIA

La ceremonia de hoy — Los nuevos ministros

La Unión Cívica Radical consagra en el día de hoy uno de sus más sonados triunfos democráticos con la asunción del mando en la provincia de Tucumán, del nuevo gobernador electo por gran mayoría popular, en la persona de uno de sus dirigentes de mayor valía y significación, el señor Juan B. Bascary.

La recepción entusiasta de que fuera objeto el sábado el mandatario que se ha hecho cargo del gobierno, revela los indiscutibles prestigios del partido que lo exalta y ese júbilo de las multitudes que aclamara su nombre en una apoteósis cívica, jamás presenciada en la capital tucumana, es reveladora del sentimiento dominante en las masas por el advenimiento al poder de la agrupación histórica que tanto se ha sacrificado por el mejoramiento institucional del país.

Y tales explosiones de regocijo público, que se extiende en todas las esferas sociales y en todos los círculos, se han renovado otra vez esta tarde, cuando el señor Bascary se rtansladó a la legislatura a prestar el juramento de práctica.

El pueblo entero se ha volcado en las calles, manifestando su adhesión y simpatía y demostrando al nuevo gobernante que lo acompañan los prestigios sanos de la opinión y que esperan sea una realidad los afanes de tantos años de lucha por la conquista de los preciosos dones de las verdaderas y legítimas democracia.

El cambio fundamental que se opera en hombres y cosas en la provincia de Tucumán, después de tantos años en que un mismo partido ha usufructuado del poder, constituye un acontecimiento político cuyos alcances los acaba de fijar el propio pueblo interesado, al solemnizar en forma expontánea y entusiasta ese suceso, entregándose de lleno a participar de las emociones patrióticas y vistiéndose la ciudad de fiesta como si fuera a conmemorar una fecha histórica.

TUCUMAN, abril 2 — Llegó la delegación salteña compuesta por los señores Francisco Sosa, Claudio Saravia, Jorge Matry, doctores Luis López y David T. Saravia, que vienen a presenciar la trasmisión del mando.

Espérase el arribo de otras delegaciones de Santiago del Estero y Jujuy.

TUCUMAN, abril 2 — Nótase gran afluencia de forasteros del interior de la provincia. Las calles presentan una extraordinaria animación, los clubs radicales con bombas de estruendo anuncian las asambleas con objeto de preparar la gran manifestación en honor del nuevo mandatario, que se celebrará después de la toma del mando.

En este momento llegó la delegación santiagueña compuesta por los doctores Manuel Cáceres, Francisco de

Señor Juan Bautista Bascary, gobernador de Tucumán 1917-1921

El señor Juan Bautista Bascary, que por la libre voluntad de esa provincia pasa desde hoy a regir los destinos de Tucumán, nació en ese estado en 1872. Cuenta, pues, actualmente cuarenta y cinco años, es decir la edad en que se ha llegado a la plenitud de saber y de experiencia, tanto como la energía solicitada por un cargo al que se encuentran supeditados tantos intereses y responsabilidades.

Cursó sus primeros estudios en el Colegio Nacional y en la Escuela Normal de esta metrópoli, con singular aprovechamiento y asiduidad.

No obstante, su temperamento era poco propicio a las monótonas tareas universitarias, poco compatibles con su espíritu emprendedor y su deseo de incorporarse, cuanto antes, a la vida cívica de su patria. Dolorosos lances del hogar paterno apresuraron aquella naciente resolución, poniendo a prueba el temple de su virilidad.

En efecto, hijo de don Juan Bautista Bascary y de doña Carmen Estévez, hermana del actual senador nacional, doctor Manuel Estévez, tuvo la desgracia de perder a ésta muy joven quedando en situación harto precaria, no solo por lo exiguo de sus recursos económicos, sino — más aún — por la inevitable desorientación que sigue a una pérdida de aquella magnitud.

Desde entonces comenzó para el actual gobernador un período de lucha enérgica, tenacísima, apoyada sobre una inteligencia de claridad meridiana y una voluntad inquebrantable. Y para colmo de adversidades todavía fué preciso que el joven luchador se encargara de encauzar convenientemente la nave de la casa paterna, agobiada por insalvables obligaciones que dejó al morir su señor padre a quien ofreció rudos contratiempos la vida de los negocios. El mejor homenaje filial es seguramente el que repara los golpes de fortuna acaecidos al tronco paterno y fué esta clase de homenaje la que dispensó al suyo el señor Juan Bautista Bascary, quien a los pocos años había logrado retaurar espléndidamente las finanzas del peculio heredado en circunstancias comprometedoras.

Desde entonces el esfuerzo comenzó a producir una inesperada cosecha de frutos, hasta conquistar la elevada posición económica de que hoy puede con justicia enorgullecerse el gobernador de Tucumán, cuya biografía es digna de ofrecerse como ejemplo a todos aquellos que no han encontrado un derrotero fijo en los azarosos pasos de la juventud y de la vida. Tales éxitos han rodeado el nombre del señor Bascary de un sólido prestigio en los círculos comerciales y financieros de toda la república; y, seguramente, pocos juicios serán tan autorizados como el suyo en ese orden de actividades.

Pero el espíritu del señor Bascary no podía circunscribirse en la esfera bursátil, no porque esta esfera carezca de amplitud sino porque, al contrario, el temperamento del funcionario aludido se caracterizó siempre por una extensión de horizontes a cual mas elevado. Así, ya desde muy joven toma parte activa en las luchas políticas de su provincia natal, consiguiendo pronto la misma autoridad e igual éxito que alcanzaba correlativamente en las esferas mercantiles. Su primera actuación pública fué en calidad de miembro del concejo municipal de Tucumán, cargo en que obtuvo los más halagadores triunfos.

La Unión Cívica Radical tuvo siempre en él un correligionario entusiasta, con integridad que jamás supo de decaimientos ni conoció nunca la desesperanza de las épocas, en que el triunfo apareció de más difícil alcance. Integridad, perseverancia, energía: tales son las características del hombre colocado al frente de la provincia de Tucumán; características demostradas al través de toda su existencia, que pudiera figurar en un ejemplario de vidas heroicas.

Como garantía de su futura actuación tampoco podrían buscarse mejores prendas que las prodigamente ofrecidas en la biografía del doctor Bascary. Y bien compenetrado con esa creencia debe estar el pueblo de la capital de Tucumán que apenas conocido el veredicto electoral que le ungía gobernador de la provincia, en un acceso de sincero regocijo cívico, le arrancó del automóvil que ocupaba para llevarle en andas a su domicilio particular... Inmejorable es el augurio y a no dudarlo las promesas que lleva implícitas quedarán satisfactoriamente cumplidas por el ilustre hijo de Tucumán que tanta confianza, y tan fundada, ha sabido inspirar a sus conciudadanos.

Doctor Ignacio S. Toledo (hijo), ministro de gobierno de Tucumán — 2 de abril de 1917

El doctor Ignacio S. Toledo, que a los treinta y dos años de edad ha sido puesto en posesión de la cartera de gobierno, fomento y obras públicas de Tucumán, egresó de la Universidad de Buenos Aires en 1910.

Desde muy joven comenzó a destacarse notablemente, tanto por sus estudios universitarios, como por su actuación política, condiciones ambas que lo llevaron a ocupar la presidencia del comité Juventud Universitaria de esta capital. En los años de 1906 y 1907 obtuvo un verdadero triunfo en la reorganización del partido Radical en la provincia de Córdoba; triunfo, tanto más señalado, cuanto que la labor aquélla ofrecía serias dificultades por verificarse a raíz de la revolución del 4 de febrero.

En la misma provincia se hizo notar más tarde como presidente del comité Juventud Radical y posteriormente como vocal y secretario de la junta de gobierno, instituciones a las que su personal iniciativa supo [illegible] Colesa y [illegible].

En la actualidad, finalmente, es delegado a la convención nacional, presidente del comité de la capital y miembro de la junta de gobierno de la provincia de Tucumán.

Entre las obras más notables que el partido le debe figura su "Reglamento político" que rige la Unión Cívica Radical de aquella provincia, obra en que la solidez de la doctrina corre parejas con el conocimiento, revelado en la exposición de las verdaderas necesidades políticas que urge satisfacer en nuestro ambiente.

Desde luego, si se tiene en cuenta que toda esa magna obra ha sido realizada en el período consagrado habitualmente por la juventud a expansiones de muy diversa índole, se definen por sí mismas las características, todas de muy alto valor, que como ciudadano y como correligionario presenta el doctor Ignacio S. Toledo. Pocos serán los que a su edad hayan alcanzado una posición tan elevada como la que actualmente ocupa el ministro de gobierno de Tucumán, y debe hacerse constar que la rapidez [illegible] provincia de Tucumán un [illegible] celoso de los intereses que ha puesto bajo la dependencia de aquél.

Doctor Miguel de la Rosa, ministro de hacienda de Tucumán

El doctor Miguel de la Rosa, que en el ministerio de Hacienda secundará la administración del doctor Bascary, nació en la ciudad de Tucumán el 30 de Mayo de 1885. Cursó sus estudios universitarios en la Facultad de Derecho de esta capital, graduándose en 1912, después de una brillante carrera que no tuvo otra base que la del propio esfuerzo. Un rasgo que comienza a diseñar ya en esas fechas la integridad de su carácter es que: habiendo sido designado fiscal del crimen, en la provincia de Jujuy, renunció tres meses después de posesionado del cargo por no transigir con los demás miembros de la justicia jujeña que por aquél entonces estaban convertidos en instrumentos del ministro de gobierno de la misma provincia. Ejemplos de esa naturaleza le conquistaron pronto autoridad y prestigio que más tarde deberían quedar consolidados definitivamente. En 1913, en unión del ingeniero Uttinger, fué encargado de la reorganización del partido Unión Cívica Radical en Tucumán, donde su actividad se puso de relieve con resultados inmejorables. Cuenta el Dr. de la Rosa singular aprecio entre las clases obreras de Tucumán, pues en la mencionada campaña política fué el único abogado joven, en cuyo estudio se atendía a los correligionarios de situación modesta procesados por delitos supuestos que en realidad representaban el arma persecutoria del oficialismo provincial.

Renovadas las autoridades del partido, fué reelecto en 1915 como secretario de la junta de gobierno y salió proclamado candidato por la convención de la provincia, resultando victorioso por gran mayoría de votos.

Terminado su período de diputado, también por gran mayoría de votos fué elegido senador para el período 1916-1920, cargo que en la actualidad desempeñaba. Uno de los proyectos que más merecido prestigio le han dado es el relativo a la petición de justicia de paz letrada.

También es vicepresidente del centro Alem, institución muy importante de Tucumán, tanto social como políticamente y vicepresidente segundo del comité de la provincia cuyas autoridades fueron electas en la memorable convención presidida por el ingeniero Alvarez de Toledo, actual ministro de Marina de la Nación.

La designación para la cartera de Hacienda del doctor de la Rosa ha producido en Tucumán una impresión inmejorable, completamente de acuerdo con los méritos y la actuación anterior de dicho funcionario, uno de los miembros más conspicuos del radicalismo tucumano.

TRAPICHE
EL MEJOR VINO DE MESA

la Vega, Gustavo Oliver, Daniel Ruiz, Moisés Carol, capitán Carlos Supari y señor José Cano.

TUCUMAN, abril 2.—Frente a la legislatura y a la casa de gobierno, formarán el cuerpo de bomberos y el batallón 19 de infantería en traje de gala, los boyscouts y sociedades extranjeras. El escuadrón de seguridad formará en el interior de la casa de gobierno haciendo escalas de guardia de honor.

A las dos de la tarde el gobernador doctor Padilla leerá su mensaje a la legislatura esperando al gobernador electo señor Bascary, para que preste el juramento, ambos dirigiránse a la casa de gobierno para la trasmisión del mando donde habrá una gran recepción con asistencia de numerosos invitados.

Una vez prestado el juramento de la toma del mando, el gobernador electo firmará tres decretos de nombramientos, el de los dos ministros y el del jefe de policía.

TUCUMAN, abril 2 — Llegaron las delegaciones de Lules compuesta por los señores Tiburcio Núñez, Eliseo Torredo, Justiniano Amaya, Alfredo J. Sánchez, Arturo Sartini, Isauro Bermúdez, Pedro Medrano, David Salinas; de Cruz Alta, de la que forman parte los señores Luis Vázquez, Antenor Avella, Pastor Sir, Manuel Vázquez, Francisco Sia.

Es esperado hoy el doctor José Saravia.

Esta noche efectuaráse el banquete en honor de los ministros doctores Miguel de la Rosa, Ignacio S. Torredo y jefe de policía Roberto Berho, en el café Colón.

Numerosas personas concurrirán a la demostración.

Hoy apareció un número extraordinario de "El Debate", diario radical.

TUCUMAN, abril 2—Presentaron sus renuncias de sus respectivos cargos el Dr. Antonio Cornejo, de fiscal de gobierno; el doctor Julio González Lelonm, de médico del consultorio de Leales; los señores Serapio Bravo, director de la cárcel; Gaspar Taboada, presidente del consejo de educación; Carlos Dalmiro Viale, secretario privado del ex gobernador doctor Padilla, esperándose otras durante el día.

Causó pésimo efecto la salida del gobierno del doctor Padilla sin abonar los haberes de los empleados de la administración que se les adeudaba, a unos cuatro y a otros cinco meses, engañándoseles con promesas que no cumpliéronse.

Indultáronse once penados, previa la compulsa de los méritos de los peticionantes de indulto que sumaban lo menos ciento cincuenta.

Ecos de la huelga

Los obreros aceptan el criterio del intendente municipal

[illegible]

En la asamblea que celebraron ayer los obreros municipales, quedó solucionado el entredicho que motivó la última huelga, aceptándose por los mismos el criterio reiteradamente expuesto por el intendente municipal, Dr. Llambías.

La discusión amplia de las proposiciones que hiciera el doctor Llambías a los representantes de la Federación Obrera Regional Argentina, de las que nos ocupamos oportunamente, motivó al fin su aceptación por parte de la asamblea, que decretó por unanimidad la terminación del movimiento y asimismo, un voto de agradecimiento a los demás gremios, por la solidaridad demostrada durante la emergencia que es del dominio público.

También resolvió esa asamblea dejar en suspenso el proyecto de huelga general, pidiendo a los gremios adherentes que cesaran de trabajar para la organización del citado movimiento.

He aquí la declaración textual del doctor Llambías que aceptó ayer la asamblea de que nos ocupamos:

"El intendente municipal, ante los delegados de la Federación Obrera Regional Argentina, ratifica sus propósitos de reincorporar al trabajo a todos los obreros que quedaron cesantes en la última huelga, guiado por los sentimientos reiteradamente expuestos; que se reincorporarán de inmediato, todos aquellos a los puestos actualmente vacantes; que los restantes serán ubicados en los trabajos a realizarse, procurando que los barrenderos de calles que sean empleados aptos, vuelvan a sus antiguos puestos en plazo breve, que puede llegar a 30 días, término dentro del cual se cree posible la distribución del personal en dichas obras; que para aliviar a las familias de los obreros, hasta tanto se les dé trabajo, se proyecta en un mensaje remitido al concejo un anticipo de medio sueldo, que se descontaría ulteriormente de las mensualidades."

Una vez que se levantó la sesión, la mesa directiva resolvió que todos los obreros del departamento de obras públicas se presenten hoy mismo a las respectivas secciones, debiendo dar cuenta a la secretaría de la sociedad de la forma en que sean reincorporados; los demás esperarán en sus domicilios el llamado que por citación especial debe hacerles la intendencia, a medida que se vayan produciendo las vacantes que deben llenar.

Por la tarde los obreros se reunieron en la plaza del Congreso y allí varios delegados de la Federación hicieron conocer ampliamente la resolución que los aleja definitivamente de la huelga. Se produjo, entonces, una pequeña alarma, debido a que, en circunstancias que pasó velozmente un automóvil que conducía dos personas con boinas blancas, alguno de los manifestantes disparó un tiro de revólver, felizmente sin herir a nadie.

Cumpliendo la resolución de la asamblea, que por otra parte ya se descontaba, la totalidad de los obreros del departamento de obras públicas han vuelto a sus respectivos puestos esta mañana; los que ya presumían el final del conflicto, lo hicieron el viernes y sábado pasados, según recordarán nuestros lectores por la noticia que publicamos.

Ha quedado, pues, terminado el conflicto y alejado todo temor de un paro general, aceptándose el criterio con que el intendente municipal encaró, desde el primer instante la cuestión planteada por sus obreros. Estos deben recoger la provechosa lección que involucran todos y cada uno de los incidentes relacionados con la huelga, que lógicamente debía tener un final, que hace cumplido honor a la energía y rectitud con que la intendencia municipal ha procedido desde su comienzo.

Un discurso pintoresco

El doctor Adolfo Orma es un personaje que se caracteriza por la multiplicidad y variedad de sus ocupaciones. Es decano de la Facultad de Derecho y Ciencias Sociales, es presidente del Círculo de Armas; es también presidente de la Asociación Argentina de Football. Tan diversas actividades lo clasifican, por natural derivación, en el vasto y pintoresco gremio de los "diletantes". Hugo Fóscolo en un célebre soneto, ya hizo el juicio definitivo de esos eclécticos personajes, medio sabios, medio políticos, medio músicos, medio catedráticos.

El doctor Orma, pues, ha pronunciado el sábado último, al inaugurarse la Facultad de Derecho, un discurso, como es de práctica. Posiblemente, en ese día se sintió más personaje de Hugo Fóscolo que nunca, pues habló medio en serio y medio en broma, medio como catedrático y medio como político en receso. Manera fácil, por otra parte, para salir del paso, que suele ser, en el distinguido director del football nacional un recurso habitual y que da la pauta de su popularidad notable al hablar de política a los footballers, de football a sus amigos del Círculo de Armas y de política a los alumnos de la facultad. Pues fué la política, sazonada con una cita de Jean Lombard sobre Bizancio, el tema de la malhadada disertación.

No queremos mal al doctor Orma. Lejos de ello; sentimos por él ese vago sentimiento de altruismo que nos causa ver un desgaste inútil de energía.

Tal nos ocurre con el doctor Orma y si no lo conociéramos tan recalcitrante para los consejos, que es, entre paréntesis, lo que lo pierde, le daríamos el que Carnegie da a los aspirantes a millonarios: "No dividáis vuestros esfuerzos; poned, como la gallina, todos los huevos en la misma cesta, porque de otro modo es imposible empollar ninguno". Creemos, pues, que conviene recoger la moraleja del consejo. Es necesario poner las cosas — los esfuerzos — en un solo lugar. En la facultad, en el círculo o en el football. No importa dónde, ni lo sugerimos para no complicarnos. Pero en una sola parte. Es la única forma de empollar algo y de no verse obligado a hablar de política en trance de deberlo hacer de ciencias sociales o de football cuando de lo otro se trata.

La intervención a Entre Ríos

[illegible]

PARANA, abril 2. — El interventor nacional doctor Diego Saavedra continuó todo el día sábado y parte del domingo absorbido por completo en el estudio de los antecedentes que se hallan en su poder. Este trabajo intenso obedece al deseo que tiene de terminar cuanto antes la honrosa misión que le confiara el doctor Irigoyen. Trató de averiguar por medio de los secretarios lo que hubiera de cierto con respecto a la desaparición de un legajo conteniendo documentos de prueba y descargo del partido Radical y éstos desmintieron la especie; pero se sabido que es voz pública que el hecho se produjo efectivamente. Se dice, en efecto, que un portero del senado declaró que un día después de haber partido el ex interventor, Dr. Anchorena notó que las cerraduras funcionaban mal y que alguien había penetrado al recinto. Se supone que fué, entonces, cuando se produjo la sustracción. Otros dicen que esos documentos fueron destruídos distraídamente por el doctor Anchorena. Se asegura, además, que en la fecha se han rehecho esos documentos y sus duplicados obran en poder del interventor. Solamente faltan copias de los documentos de Santa Elena que el Dr. Saavedra revisó personalmente en sus originales a su entera satisfacción. El sábado recibió la visita del ministro de hacienda de la provincia, ingeniero Jaureguiberry. Hoy continuará en la tarea con su actividad y celo acostumbrados.

Escuela Normal número 9 de Profesoras

Visita del doctor Salinas

Esta mañana, poco después de las 9, el ministro de instrucción pública, visitó la escuela normal número 10 de profesoras, calle Córdoba 1951, que dirige la profesora señorita Rosario Vera Peñaloza.

El doctor Salinas, acompañado por varios profesores, recorrió el establecimiento, deteniéndose en los gabinetes de física y química, donde presenció varias clases prácticas.

La señorita Vera Peñaloza, solicitó al ministro, la creación de una nueva división de primer año, en el curso del profesorado.

El ministro se retiró después de las 11 de la mañana, muy bien impresionado por el estado y marcha de la expresada escuela.

Las exportaciones Austro-Húngaras

DECRETO PROHIBITIVO

En el departamento de relaciones exteriores se ha recibido una comunicación de nuestro representante diplomático en Austria Hungría haciendo saber que el gobierno de aquel imperio por decreto de fecha 19 de diciembre del año último ha prohibido la exportación de los siguientes artículos:

Pimientos, gengibre, nuez moscada, vainillas, higos, uvas de toda clase, limones, fruta de cidra, dátiles, maní, bananas, peras, membrillos, manzanas, almendras damascos duraznos, cerezas, azahares, toda fruta seca, trufas, flores de toda clase, legumbres de toda clase, ostras, langostas de mar, pelos, pelucas, plumas, espirituosos, vinos, licores, pastelería, caviar, cacao, chocolate, pescados, carne, caramelos, alcaparras, ámbar, mármoles de todas clases, perfumes de toda clase, encajes, puntillas, bordados, tela de hilo de toda clase, tela de lana de toda clase, tapices, telas de seda de toda clase pasamanerías, cintas, flores artificiales, artículos de fieltro, abanicos, sombrillas paraguas, trajes, lencería de toda clase, artículos de paja, papel de lujo y de toda clase, papel de cigarrillo, grabados de toda clase, artículos de peletería confeccionados o no, todo traje que contenga caoutchout de toda clase, botines de señora de todo lujo, guantes de toda clase, juguetes, todo artículo de ámbar, ágata, carey, espuma de mar, marfil, nácar, films fotográficos, todo artículo de celulóide, artículos del bazar de madera, espejos, perlas imitadas, lapiceras de toda clase, cerrajería de artes, todo artículo de hierro, de oro y plata exceptuando los pararrayos, alhajas verdaderas o falsas de toda clase, objetos metalúrgicos de toda clase, objetos de oro, plata, coral y otras piedras preciosas, instrumentos de óptica de toda clase, máquinas de escribir, calcular, fonógrafos, pianos, órganos, armoniums, acordeones, relojes de toda clase, cadenas de toda clase, artículos para fotografías, dibujos, estatuas, bajorelieves, sillas, antigüedades.

EL ASUNTO DE TIERRAS Y COLONIAS

LA LABOR DEL DÍA

ACERCA DE UNA DECLARACIÓN

Una carta aportando concretos

La opinión pública comenta favorablemente, el decreto del poder ejecutivo, y puede decirse que en estos momentos, no hay un solo ciudadano en el país, que no aplauda la medida moralizadora del gobierno, que tiende a retrotraer a la riqueza pública, una inmensa porción de tierra, adquirida por medios repudiados y que la justicia tratará de aclarar.

Hemos tenido oportunidad de hojear algunos expedientes, entre los cuales existen las pruebas palpables, que han dado motivo a esta investigación, pudiendo citar entre ellos, a uno que se refiere a la Colonia General Las Heras, en el territorio de Santa Cruz, en el cual se lee un informe del procurador del tesoro, que en un largo dictamen, clasificó de hombres de paja, a los solicitantes de tierra, que se presentaron pidiendo concesiones, como interpósitas personas de los acaparadores.

—El doctor Isidro Maza, que todo el día de ayer y desde las primeras horas de la mañana de hoy, se encuentra entregado a las tareas de su cargo, ha solicitado de la comisión que para hacer el estudio de los expedientes nombró el sábado y que ya la dimos a conocer, que procedan a clasificar los expedientes en tres grupos; los que están en trámite; los que se les ha acordado arrendamiento con opción a compra; y los que tienen títulos definitivo.

También esta comisión de empleados se ocupará de averiguar cuáles son los lotes que están próximos a los ocupados.

A título informativo podemos decir, que se cuentan por centenares las cartas y telegramas que llegan al interventor, haciendo denuncias de manejos habidos en la dirección de Tierras y Colonias.

[illegible] haya hecho la investigación de que se trata.

Para esta labor, no se tomarán empleados ad hoc, sino que se llevarán de algunas otras oficinas, el personal que sea necesario, debiendo aprovecharse los días feriados de esta semana para adelantar el trabajo.

En algunos diarios de ayer, el ex ministro de agricultura del gobierno anterior, requerido por los repórters, se pronuncia sobre el decreto del P. E. relativo a la reivindicación de la tierra pública. A través de sus declaraciones, el ex funcionario tiende a justificar la corrección de procedimientos de la administración última y manifiéstase pesimista acerca del resultado de la investigación ordenada, encontrando el decreto explícito y vago. Con tal motivo, el señor J. Alberto Cornet, conocedor de algunos entretelones del ministerio, en orden al manejo de la cosa pública, nos envía una carta con los siguientes concretos que trasmitimos a nuestros lectores sin comentarios.

"El doctor Calderón—dice la carta—quiere justificar la corrección de procedimientos de la rama administrativa a su cargo en el gobierno anterior, con el hecho de haber "exonerado de un plumazo" seis inspectores de la sección Tierras y Colonias. Y como diríase hubiera deseado se expusieran concretos en los procedimientos observados en Tierras y Colonias, voy a satisfacerlo, en este sentido explicando, con dos ejemplos, como se han mensurado las colonias creadas últimamente por decretos del gobierno que feneció el 12 de octubre.

Con fecha 16 de febrero del año pasado dispuso el ejecutivo crear, una colonia agrícola-ganadera, ubicándola en el territorio del Chaco sobre la margen norte del Río Bermejo, frente al pasaje denominado fortín Arias, a 40 leguas del F. C. más próximo y con el agravante de ser un paraje que no cuenta en absoluto con ninguna otra clase de vías de comunicación.

Para efectuar los trabajos de mensura y delineación de la referida colonia, se ordenó al departamento de ingenieros del ministerio, formular dos presupuestos: uno para efectuar esos trabajos por administración, y otro para el caso de tratar esas operaciones con un técnico particular. La oficina mencionada se expidió en la siguiente forma: "para realizarlos por administración presupuéstanse veinticuatro mil quinientos ochenta y cinco pesos (24.585). Y para tratarlos con un técnico particular en treinta y ocho mil ciento ochenta y cinco pesos (38.185).

Por decreto de fecha 18 de mayo el P. E. aceptó el último de éstos presupuestos. Es decir, el más caro, perjudicando al Estado en trece mil, seiscientos pesos (13.600 $) contratando la mensura con el ingeniero señor Santiago Allende Posse.

Por decreto de julio 26 resolvióse también crear otra colonia en el mismo territorio, distante más de 20 leguas de la anterior, a la margen derecha del mismo río Bermejo. En esta oportunidad se trató la mensura, y demás, sin la intervención de la oficina técnica, con el mismo ingeniero señor Allende Posse. Y dispúsose en el artículo 14 del contrato, que se entregaría al citado ingeniero por adelantado el 40 por ciento del valor total de la operación.

Ese contrato se firmó el 6 de octubre, es decir en los últimos días del gobierno anterior.

Estos dos casos no pueden ser más elocuentes y reveladores. Y como ellos hay muchos. Todas las colonias creadas en los últimos meses de la presidencia pasada han sido mensuradas, —o por lo menos, el gobierno ha pagado como si se hubieran mensurado— en la forma que dejo apuntada. [illegible] no concuerdan con la corrección administrativa de que se hace gala en los referidos reportajes."

Agradecido de antemano por la publicación de la presente lo saluda muy atte. S. S. S.—J. Alberto Cornet."

Conscriptos de marina

El contingente destinado a Puerto Militar

Con motivo de haber expirado el período de instrucción de rigor, se está procediendo en la actualidad a la distribución de los conscriptos de marina pertenecientes a la clase de 1896 en las diversas unidades de la armada.

Se dió comienzo a esta tarea llenando las dotaciones necesarias para los destacamentos de guardia de la comandancia de Martín García, y se continuará todavía de acuerdo con las instrucciones dadas por el ministerio de marina.

Ayer por la tarde partió de la estación Constitución, otro contingente de conscriptos con destino a Puerto Militar, en cuyo punto entrarán a formar parte del personal empleado en los buques que integran la escuadra del sur.

Del hotel de Inmigrantes donde se hallaban alojados, salieron los conscriptos instantes después de las 4 de la tarde, siguiendo en correcta formación por las calles Paseo de Julio, Avenida de Mayo y Lima. A la cabeza iba una banda de música que ejecutó durante el trayecto diversas marchas militares.

Concurrió a la estación para despedir a los conscriptos el ministro de marina ingeniero Alvarez de Toledo, acompañado de vari[illegible] y otros caballeros.

Mientras se aguard[illegible] partida del convoy, se concedió [illegible] por conscriptos que fue[illegible] parientes y éstos para convers[illegible] hacían acto de presencia.

Poco antes de las 7 p. m., los mil conscriptos que forman el contingente se embarcaron en el tren que los condujo a Puerto Militar, tributándoseles al partir el convoy una expresiva salva de aplausos.

[illegible] estación Constitución

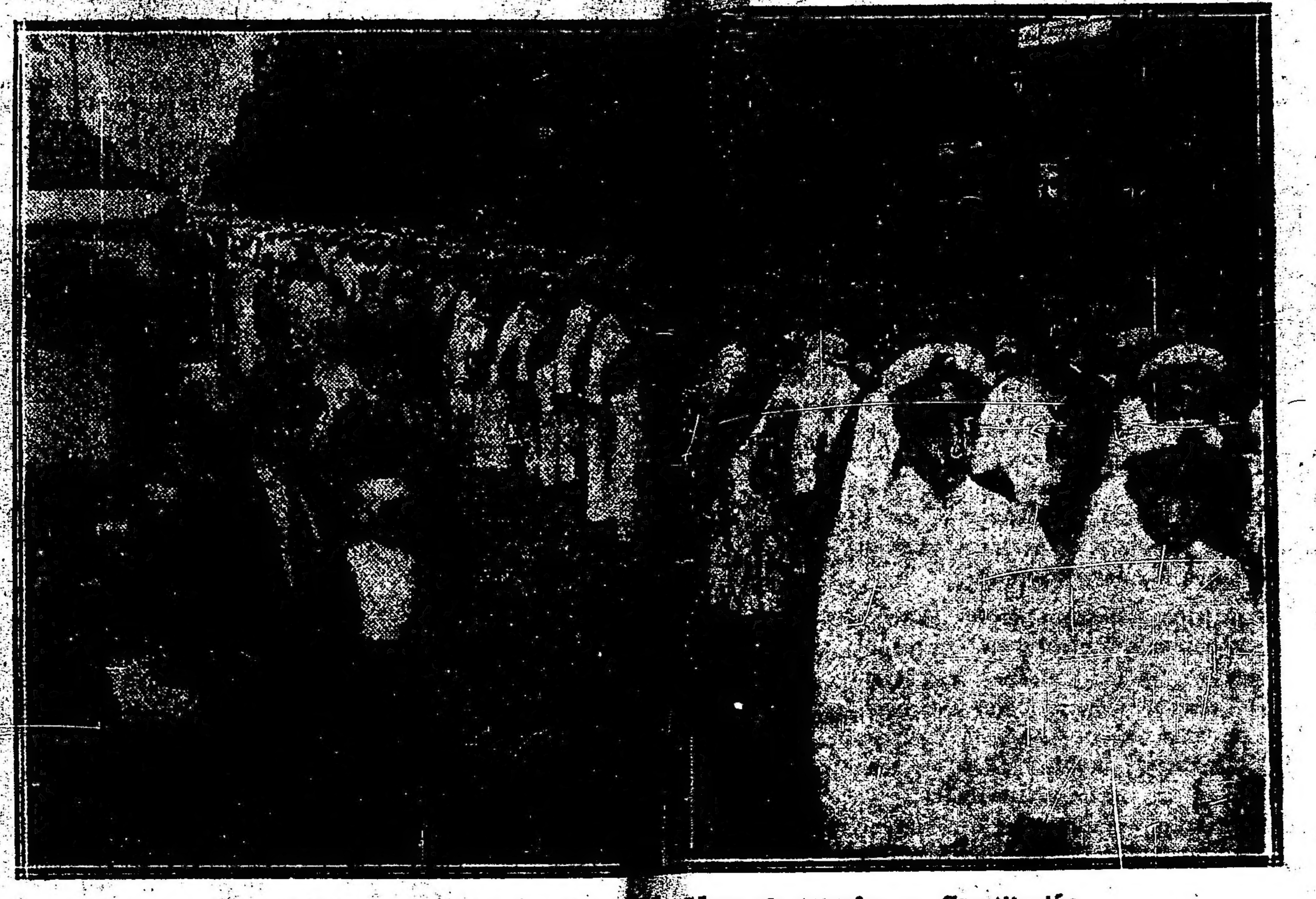

Los noveles marinos en la Aveni[illegible] Mayo en marcha a Constitución

VARADURA DE UNA BARCA

Salvamento del personal

En el ministerio de marina se ha recibido un despacho informando que una barca mercante ha varado en el banco Lobos.

Acudieron en su auxilio el remolcador Dua y la bombardera República.

Esta recogió al personal de la embarcación encallada cuyo nombre se ignora.

Dirección general de Agricultura y Defensa Agrícola

El doctor Felipe Senillosa, director general de agricultura y defensa agrícola, ha resuelto que la documentación, planillas, informes, notas y todo el reparto de la repartición, sea sometido a la firma de la dirección por secretaría, con excepción de los cheques, que por su índole especial escapan a esta medida, debiendo los jefes de división enviar diariamente a aquella dependencia todos los asuntos que deban ser firmados por el director.

Jueces de mercado

De acuerdo con las ternas formuladas por la comisión municipal, el poder ejecutivo ha expedido por el ministerio de justicia e instrucción pública, un decreto haciendo los siguientes nombramientos en el Mercado Corrales de Abasto.

Juez de mercado: al señor Rómulo Diego Lanusse; suplente 1o., al señor Enrique Crotto; suplente 2o., al señor Zenón Cuestas.

Tribunal de apelación: presidente y titular 1o., al señor Juan B. Anasagasti; titular 2o., al señor Nicolás A. Calvo; titular 3o., al señor Juan Bidegain; suplente 1o., al señor Pedro Bercetche; suplente 2o., al señor Federico Martínez de Hoz.

ADQUISICIÓN DE TIERRAS

El poder ejecutivo ha dictado un decreto disponiendo que el ministerio de hacienda abone al doctor Juan A. Boeri, por sí y como administrador de los bienes y representante legal de los herederos de la sucesión de doña Margarita Onetto, la cantidad de $ 26.000 moneda nacional en pago de 2600 hectáreas de terreno, ubicadas en el lote 2, fracción A, sección XXVI, del territorio del Río Negro, afectadas por la construcción del Lago Pellegrini.

—Fué aprobado el convenio y plano demostrativo de la superficie de terreno de 960 metros que don Samuel Furque cede en venta a la nación por estar afectado por el canal principal del este de las obras de riego del valle de Catamarca. La adquisición de este terreno importará $ 240.00 moneda nacional.

—Se aprobó igualmente el convenio y plano demostrativo de la superficie de terreno de 412 metros cuadrados que don Angel R. Gómez cede gratuitamente a la [illegible] en vista de estar afectado p[illegible] canal número 3 de las obras de [illegible] que se llevan a cabo administra[illegible] en Andalgalá, provincia de [illegible]marca.

Fundación de Corrientes

[illegible] ANIVERSARIO [illegible] SU FUNDACION

Cúmplense hoy trescientos veintinueve años de la fundación de la ciudad de Corrientes, realizada por el capitán Alonso de Vera y Aragón sobre la costa oriental del Río Paraná en 1588, bajo el nombre de San Juan de Vera, de las Siete Corrientes.

En tan largo lapso de tiempo esta ciudad ha experimentado progresos efectivos que la llevan a ser una de las más florecientes capitales de las provincias argentinas.

Situada en uno de los más bellos pedazos de república, Corrientes es centro de evolución y de adelanto. A través de su vida semitropical, luce contornos valiosos que la señalan como a una de las localidades de mayor porvenir de la nación. Ciudad en cuyo seno se han desarrollado muchos sucesos históricos de importancia, sede de un pueblo vigoroso y trabajador, tiene múltiples prestigios que la hacen digna de todo cariño y afecto.

Por eso al conmemorarse la clásica fecha de su fundación, desapercibida para la generalidad de las gentes, hacemos votos porque siga por una ruta de adelanto que la convierta en emporio de la civilización y riqueza del norte de la república.

Caballos para el ejército

El certamen de abril

El 19 del corriente se efectuará en el local de la Sociedad Rural Argentina, el concurso anual de caballos, potros y yeguas para el servicio del ejército. Y dadas las líneas del programa a que debe ceñirse este certámen, se ve el propósito determinado de que adquiera el mayor brillo y volumen posibles.

La raza caballar argentina, en los últimos tiempos ha impuesto la bondad de sus características. Por su resistencia, la hermosura de su tipo y aún la inteligencia del animal, ha sido considerado por los técnicos en la materia, como el caballo ideal para esta clase de servicios. Díganlo si no su creciente exportación que llegó a alcanzar antes de la paralización del tráfico marítimo, un rubro bien importante.

La realización, así, del torneo a celebrarse servirá para apreciar debidamente los progresos obtenidos en este renglón de la ganadería argentina. Además, será un estímulo también para los criadores desde el momento que todos los animales aceptados los adquirirá el gobierno para las instituciones armadas del país.

Dado el entusiasmo que reina por asistir a este certámen puede descontarse por anticipado el éxito que tendrá.

El empréstito español

La forma entusiasta y patriótica en que las instituciones bancarias y los particulares adinerados han acudido a cubrir el empréstito lanzado por el gobierno español, demuestra eficientemente la potencialidad económica de esa nación y el medular patriotismo de ese pueblo.

Avocado el país a uno de los momentos más difíciles que haya sufrido desde la iniciación de las hostilidades en el mundo europeo, frente a una situación gravísima que era menester resolver obteniendo una enorme cantidad con que atender la solución de los problemas financieros que gravitaban sobre España, el gobierno apeló a ese recurso, como a una tabla de salvación. Y el éxito de la iniciativa no se ha dejado esperar. En un solo día se han suscripto más de diez mil millones de pesetas con la misma facilidad que si se hubiese tratado de cien. Solamente un banquero [illegible] cinco mil pesetas, o sea todos sus ahorros.

Bello gesto, por cierto, este que nos complacemos en consignar, como rasgo patentizador de los quilates del patriotismo peninsular.

EN EL RIACHUELO

Aprobación de obras de saneamiento

El ministerio de obras públicas ha dado su aprobación a las medidas adoptadas por la dirección de obras sanitarias de la nación, referentes al saneamiento de las aguas del Riachuelo, como así también el proyecto de un conducto general de desagües a la cloaca máxima que se construirá en la margen sud de aquél, en territorio de la provincia de Buenos Aires y al cual convergerán las colectoras sobre las que arrojarían sus desagües todos los establecimientos industriales situados en Avellaneda y que no tienen hasta hoy obras de depuración.

Como consecuencia de esto se autoriza a la mencionada dirección para convenir con el gobierno de la provincia de Buenos Aires, ad referendum del poder ejecutivo nacional, la ejecución de dicha obra, cuyo presupuesto asciende a la suma de pesos 556.521.46 moneda nacional y el que sería factible emprender haciendo uso de la partida de $ 300.000 m|n. que para tal objeto asigna el presupuesto vigente, siempre que el gobierno de aquella provincia prestara su conformidad, acogiéndose a estos efectos, a las disposiciones especiales que rigen la ejecución de obras de saneamiento en las capitales y ciudades de provincias.

Sociedades anónimas

Aprobación de estatutos

Por el ministerio de justicia e instrucción pública, el poder ejecutivo, ha expedido un decreto, aprobando la reforma de los estatutos adoptada por el "Centro Estudiantes de Ingeniería". Por otro decreto se ha aprobado la reforma introducida en los estatutos de la asociación "Belgrano Athletic Club".

La intervención a Buenos Aires

Adhesión de la juventud mendocina

El presidente del comité de la Juventud de la Unión Cívica Radical en Mendoza, ha enviado al ministro del interior el siguiente telegrama:

Mendoza, abril 2. — Señor ministro del interior, doctor Ramón Gómez.—En gran asamblea popular convocada y presidida por la juventud de la Unión Cívica Radical, resolvióse dirigirse a V. E. para que trasmita a S. E. el señor presidente de la república, doctor Hipólito Irigoyen, los anhelos del pueblo y radicalismo mendocino, que se adhieren al pedido de intervención a la provincia de Buenos Aires y condenan con toda energía el régimen nefasto que preside el señor gobernador Ugarte.

En nombre del Comité de la Juventud Unión Cívica Radical que presido, saludo a V. E. y pido que trasmita este saludo al señor presidente doctor Irigoyen. — Carlos Gallegos Moyano.

[illegible] de Dolores

[illegible]

ZARATE, abril [illegible] — Esta tarde [illegible] el estado de [illegible]. Hoy, a las [illegible] se presentó en la sala de auxilios, donde [illegible] el herido, el sujeto de malos antecedentes al servicio del [illegible] de nombre Berón, [illegible] como le fuese negado el permiso por [illegible] veces, [illegible] al caudillo [illegible] del [illegible].

La justicia en Dolores. — Curiosas sentencias del juez Santillán. — Un homicida, convicto y confeso, absuelto de culpa y cargo. — Considerandos sugerentes.

La sentencia absolutoria expedida recientemente por el juez de Dolores, Dr. Máximo Santillán, a favor del sujeto de pésimos antecedentes que hirió al ciudadano Miguel Urruspuru, ha tenido la virtud — si bien negativa — de provocar un fuerte movimiento de protesta contra el funcionario en cuestión, cuyas sentencias sobrepasan los límites de lo imaginable en materia jurídica. En efecto, sólo la lectura de los [illegible] informes forenses del [illegible] puede convencer de que [illegible]

[illegible] el juez Santillán, en el término de los tres últimos años, ha dictado sentencias absolutorias — por el estilo de la que luego se verá — en favor de inculpados de "homicidios, estafa, asaltos, cuatrerios y demás exponentes de la delincuencia provincial". Lo más absurdo es que en tales sentencias se reconoce la culpabilidad de los acusados, y sin embargo, se dicta subsiguientemente la absolución atendiendo a considerandos en que lo caprichoso y lo inverosímil forman una pieza inseparable.

Así se explica el incremento delictuoso que tan justamente alarmado trae al vecindario de Dolores.

Ahora pasamos a transcribir literalmente, y sin comentario, los considerandos en que el juez Santillán absolvió recientemente de culpa y cargo a Benjamín Salto, asesino del oficial de policía José María Magdalena, crimen realizado en Necochea. Resta advertir que el hecho tuvo numerosos testigos presenciales y que la víctima se significaba — cosa rara en la provincia de Buenos Aires — por la rectitud con que desempeñaba sus funciones, y que le había malquistado con las demás autoridades del pueblo, circunstancia en la que reside el origen de la maravillosa sentencia expedida por el juez Santillán.

Los considerandos de esa sentencia dicen así, textualmente:

1.o Que el exámen reposado y prolijo de cada una de las circunstancias en los hechos que dieron lugar a la muerte violenta del oficial de policía José María Magdalena, y de que nos instruyen estos autos, nos lleva fatalmente a la convicción de que no es otra cosa que el resultado de un verdadero estado de guerra en que continuamente viven los agentes de la autoridad policial y los hombres guapos o malos que merodean en ciertos lugares de nuestra campaña. Admitiendo el testimonio literal de los testigos presenciales de los hechos, tenemos que la verdadera impremeditación de Magdalena fué la verdadera causante de su muerte. En efecto. Al entrar a proceder contra Salto, le saca violentamente de la cintura el facón y le ordena salir, dejándole en su poder el revólver y un rebenque. Ese solo hecho basta para juzgar de la ligereza con que obró Magdalena y que tan caro le costó.

Es el mismo procesado quien se encargó de demostrar que Magdalena, hasta entonces, [illegible] intenciones de matarlo. [illegible]

[illegible] que Salto [illegible] Las circunstancias [illegible] como un juez [illegible] no abuso de autoridad [illegible] eterno atropello [illegible] supremo [illegible] matar [illegible] obedecer, pero también, y [illegible] defenderse.

[illegible] sumario se miente y en el [illegible] no falta la regla y las [illegible] y cargos personales [illegible] lógico suponer [illegible] compañeros de policía [illegible] en este proceso, [illegible] de hundir a [illegible] los elementos que [illegible] en su defensa y su inocencia [illegible] surge evidente entre la maraña de ambigüedades y aun falsedades [illegible] de autos y que motivan [illegible] de f. 46.

Que atento a las consideraciones que preceden, debemos declarar [illegible] inocencia con la prueba de [illegible] la calificada confesión [illegible] debo acordar [illegible] de la indivisibilidad [illegible] artículo 487 [illegible] Procedimientos en lo [illegible] no obstante la calidad de [illegible] de Salto y sus antecedentes [illegible] accidentes del hecho [illegible] confirman a nuestro [illegible] las razones en que fundamos [illegible]

[illegible] comprenden, pues, al reo [illegible] de la pena que legisla el inciso 1.o, última parte y [illegible] del código penal, no considerando el suscripto entrar a estudiar las circunstancias del último de [illegible] citadas por [illegible] que comprendiéndole las dos eximentes de los [illegible] incisos, hace innecesarias la consecuencia de aquellas tres circunstancias que se haría necesario [illegible] si sólo se hubiera alegado la [illegible] defensa.

Por estos fundamentos y por lo [illegible] de fojas 87 que [illegible] lo que dispone [illegible]

[illegible] Santillán. Por lo demás, [illegible] presente que antes de [illegible] considerandos expuestos, como para colmar el cinismo, se hace saber que el victimario "había sido procesado varias veces por lesiones y agresiones sin sufrir nunca condena".

Lo más grave del caso es que la cámara de apelaciones de Dolores ha confirmado diversas sentencias del juez Santillán tan irregulares como la citada, temiéndose que pueda suceder lo mismo con el recurso de apelación interpuesto por el asesor de menores, doctor Horacio Casco, con el atentado contra Urruspurú, de que nos hemos ocupado con anterioridad.

Si por desgracia tales temores llegaran a confirmarse, evidenciarían que todo el organismo jurídico del departamento de Dolores necesita ser renovado, y que en su forma actual no representa en modo alguno una garantía de orden y seguridad, sino un verdadero peligro público encaminado a sancionar los atentados particulares que allí se vienen perpetrando desde tiempo a esta parte.

Nuevos yacimientos petrolíferos

Botadura de un buque-tanque

Nuestra comisión naval en Norte América ha comunicado al ministerio de marina que ayer fué botado al agua el buque petrolero Ingeniero Huergo, construído en los astilleros de Fox River, con destino a la comisión administradora del petróleo de Comodoro Rivadavia.

La operación del lanzamiento, que fué presenciada por los miembros de nuestra comisión naval y las autoridades de los astilleros, se llevó a cabo con éxito feliz, habiendo dado el buque en las pruebas muy satisfactorios resultados.

El Ingeniero Huergo vendrá al país tripulado con miembros de nuestra armada.

Trasbordadores del Riachuelo

Es probable que en estos días resuelva un problema que hace tiempo viene preocupando a los vecinos de Boca y Barracas que se refiere a la exoneración del pago de peaje en los puentes trasbordadores del Riachuelo.

El doctor Irigoyen se ha impuesto del contenido del memorial que le ha sido presentado por una comisión de obreros de Boca y Barracas, por el que pide la exoneración de aquel peaje y ha de resolver el asunto dentro de breve tiempo.

EXTINCION DE LA GARRAPATA

[illegible]mente esta tarde a última hora [illegible] a la firma del primer magistrado, el ministro de agricultura, doctor Pueyrredón, el proyecto que anticipamos tener en vías de terminación y que se refiere al plan definitivo que se pondrá en práctica, para la extinción de la garrapata, en el territorio de la república.

Se trata de que la dirección de ganadería intensifique los trabajos de extinción de la garrapata, de manera que a los dos años de la fecha del decreto, la enfermedad haya desaparecido.

A este efecto se divide en tres zonas el territorio, que serán denominadas "zona intermedia" adyacente a [illegible]

[illegible] la circulación de ganado en la zona intermedia en [illegible] dentro de la misma, o con destino a la zona intermedia, salvo que proceda de establecimientos declarados limpios o semilimpios por la dirección general de ganadería.

El ganado procedente de la zona infectada deberá ser previamente revisado por los veterinarios, los que expedirán el certificado correspondiente, en el que constará que el ganado ha recibido el baño con fluído garrapaticida, reglamentario.

[illegible] de las zonas infectadas [illegible] ganado declarado limpio o semilimpio por los técnicos, destinado a la exportación en las condiciones reglamentarias.

En los bañaderos oficiales cuya ubicación determinará la dirección de ganadería, regirá una tarifa menor para el ganado de cría que se bañe, con el fin de extirpar la garrapata.

En el acto se dará principio por la oficina sanitaria animal, de la expresada dirección, a organizar los trabajos que serán iniciados por las provincias del norte más infectadas, tales como Entre Ríos, Corrientes, etc., para terminar en la provincia de Buenos Aires.

Cierre del ejercicio administrativo

PAGO DEL PERSONAL

El 31 del mes pasado se cerraron en el ministerio de hacienda, las cuentas correspondientes al último ejercicio administrativo nacional. Fué, pues, un día de excepcional trabajo para el personal de las oficinas respectivas que sólo poco antes de las doce de la noche pudieron abandonar las labores exigidas por tan importante operación, dejándola en absoluto terminada.

El ejercicio financiero que fenecío el 31 de mayo, ha sido clausurado normalmente en la fecha indicada, cumpliéndose todos los complejos y requisitos que dicha operación implica, cosa no extraña teniendo en cuenta la actividad y el celo prodigados en tal sentido por todas las reparticiones y a despecho de la difícil situación.

Tampoco se han registrado los apremios y dificultades que casi parecían una característica de la operación de referencia durante las pasadas administraciones. Lejos de ello en vista de haberse presentado al ministerio de hacienda todas las cuentas referentes al ejercicio de 1916, el doctor Salaberry ha dispuesto que inmediatamente se proceda a abonar las distintas planillas de marzo en todas las reparticiones administrativas, pago que habiéndose presentado las liquidaciones correspondientes, puede quedar terminado a fines de la semana en curso.

La operación realizada el sábado último, repetimos, es un indicio bien fiel del recto encausamiento por que corre actualmente la administración nacional, detalle tanto más sugerente cuanto que por circunstancias de diversa índole y sobradamente conocidas, los tiempos actuales no son los más propicios a tal objeto.

Nombramiento de Jueces de Paz en la capital

El P. E. Nacional ha expedido por el ministerio de justicia, un decreto, nombrando jueces de paz de la capital, para el año 1917, a los siguientes señores:

Sección 1.a Titular, Dr. Emilio Samarca; suplente: ingeniero Felipe Cuenca.

Sección 8.a Titular señor Manuel Díaz de Vivar; suplente: Dr. Leopoldo R. Casal.

Sección 11. Titular señor Hugo A. Vacabini; suplente, señor Celestino Piñeyro (hijo).

Sección 30. Suplente, señor Augusto Ragosa.

Sección 21. Titular, señor Alberto Peralta Ramos.

Sección 32. Suplente: Sr. Juan J. Castagnino.

Sección 26. Titular, señor Cirilo Bergallo.

Sección 37. Titular, señor Zenón Aguilar.

La entrada de extranjeros en Francia

En la cancillería se ha recibido un cablegrama del cónsul general argentino en Barcelona, señor Gache, en el que hace saber los inconvenientes [illegible]

Ministerio de Guerra

Su funcionamiento en la Casa Rosada

Conforme anticipamos, desde hoy funciona el ministerio de guerra en la casa de gobierno.

Ocupa el departamento el local de la planta baja de Victoria y Balcarce.

PAGO DE SUELDOS

El día 31 de marzo la tesorería de la nación liquidó todos los pagos de sueldos que quedaban pendientes, quedando completamente al día por este concepto. Se abonaron también todos los sueldos atrasados.

Hoy ha iniciado la tesorería el pago de los sueldos del mes de marzo. Se han pagado 4.395.412 pesos moneda nacional, correspondientes a las planillas de las siguientes reparticiones:

Defensa Agrícola	$ 80.000
Giros Banco Nación	„ 395.590
Ministerio R. Exteriores	„ 25.545
Tierras y Colonias	„ 44.520
Aduana capital	„ 297.583
Administración impuestos internos	„ 160.257
Letras tesorería	„ 111.032
Crédito Público	„ 150.000
Ministerio agricultura	„ 100.000
Contaduría nacional	„ 68.848
Ministerio interior y presidencia	„ 46.091
Intendencia de guerra	„ 404.563
Departamento nacional de higiene	„ 80.958
Correos y telégrafos	„ 200.000
Consejo de educación	„ 150.770
Cámara de diputados	„ 239.162
Juzgado Pampa Central	„ 2.301
Intendencia de marina	„ 136.842
Oficina Mov. Puerto	„ 200.000
Prefectura puertos	„ 99.779
Ministerio de justicia e instrucción pública	„ 63.271
Departamento policía	„ 900.000
Prisión nacional	„ 22.244
Penitenciaría nacional	„ 33.496
C. obras públicas	„ 10.000
Caja conversión	„ 22.603
Obras públicas M.	„ 269.033
Ministerio de hacienda	„ 38.700
Reducción indios	„ 5.000
Dto estadística	„ 10.025
Colegio Carlos Pellegrini (Pilar)	„ 8.800
Otros pagos menores	„ 20.000
	$ 4.395.412

Centro Martín D. Irigoyen

Con motivo de celebrarse el primer aniversario de la muerte del coronel Martín D. Irigoyen, el centro pro cultura popular de Balvanera Norte que lleva su nombre, ha resuelto colocar sobre la tumba del malogrado y distinguido jefe una placa de bronce.

La ceremonia tendrá lugar en el cementerio del Norte el día 16 del próximo mes de abril a las 4 p. m., habiéndose designado al doctor Francisco Aníbal Riú para que haga uso de la palabra en dicho acto.

Una comisión del centro, compuesta por los señores doctor Carlos Sturla, doctor Juan F. Pasqualetti, doctor Leopoldo Larco, doctor Arturo Billordo, doctor Roque Anselmo Izzo, ingeniero Armando Parodi, Cristobal Avallone, Nicolás C. Denis, Santiago Rovero, Angel Fumagalli, Antonio Levaggi, Agustín Raffo, Sotero Vicente Vasquez, Arturo Lagomarsino, y Angel Zino Gutiérrez, corre con todos los trabajos relacionados con dicho homenaje.

Acuerdo de ministros

Esta tarde se efectuó, en la presidencia, acuerdo de gabinete, concurriendo a él todos los ministros del ejecutivo.

Los terrenos fiscales de La Plata

Los señores Basso y Vergés han entregado al ministro de hacienda el informe levantado sobre el arrendamiento de los terrenos fiscales del puerto de La Plata.

Acompañan el informe 6 planos grandes, 72 planos pequeños correspondientes a cada manzana, 16 fotografías que demuestran el adelanto y los progresos de la zona y las planillas correspondientes a 1.100 lotes del pueblo de Berisso. El ministro estudiará todos estos antecedentes para resolver, oportunamente, sobre esta importante cuestión.

Fondo de pensiones

A los pensionistas militares recién se ha comenzado a abonar sus haberes correspondientes al mes de febrero, debido a que las planillas [illegible] planes que [illegible] subvencionan con el [illegible] do de subsidios. Esas planillas han llegado recién hoy al ministerio de hacienda y han sido despachadas en seguida para efectuar su pago.

FERROCARRILES DEL ESTADO

El ministerio de hacienda ha firmado esta tarde cinco letras de tesorería, que importan quinientos mil pesos moneda nacional, para atender el pago de gastos ocasionados por construcciones y mejoras efectuadas en los ferrocarriles del estado durante el año 1916.

Obras de Salubridad

Han sido firmadas por el ministro de hacienda letras de tesorería por valor de 900.009 pesos moneda nacional para pago de los trabajos efectuados por las obras de salubridad de la nación durante el mes de febrero pasado.

DIPLOMÁTICOS EN VIAJE

Próxima llegada de plenipotenciarios

Por la combinación internacional del jueves llegará a esta ciudad el ministro argentino en Chile, doctor Carlos F. Gómez.

El doctor Gómez viene por pocos días, haciendo uso de la licencia que le ha sido concedida por el ministerio de relaciones.

Por la misma combinación vendrá también el plenipotenciario mexicano, doctor Isidro Fabella y el ministro del Brasil en Chile, señor Ferreira Lorena.

Los distinguidos viajeros serán esperados en la estación Retiro por el personal de sus respectivas legaciones y sus relaciones particulares.

PADRINAZGO PRESIDENCIAL

En el Rosario de Santa Fe, se efectuó ayer la ceremonia de bautizo del niño Hipólito Argentino Spotazza, cuyo padrino S. E. el señor presidente de la república, estuvo representado en el acto por el señor intendente municipal de ésa, doctor F. Remonda Mingraud.

El alumbrado público

LA DIFUSION DE LA LUZ ELECTRICA

En la sesión de mañana los comisionados municipales, doctor Beiró e ingeniero Spota, presentarán un proyecto al departamento ejecutivo, encareciéndole que se tomen las medidas conducentes a eliminar de toda la ciudad el alumbrado a petróleo, alcohol y sus similares, sustituyéndolo por lámparas eléctricas en la medida de lo posible.

Establece la minuta que el departamento ejecutivo podrá convenir con las empresas de electricidad la sustitución por lámparas eléctricas en todas las calles donde existan cables alimentadores y su alumbrado sea de alcohol, kerosene, etc. Con esta medida cuya oportunidad no puede discutirse, la municipalidad ahorrará una cuarta parte de las sumas que invierte en el mantenimiento de aquellos alumbrados inconvenientes en alto grado para el progreso de los barrios suburbanos, ya que ha podido constatarse la sensible diferencia entre los precios de uno y otro.

El costo, término medio, de un farol de kerosene, alcohol, y aún de gas, es de 12 a 14 pesos mensuales y en cambio, una lámpara eléctrica, con treinta veces el poder luminoso de aquéllos, sólo representaría un costo mensual de 3 a 4 pesos para la comuna; todo sin entrar en consideraciones sobre la desproporción que existe entre ambos sistemas en cuanto toca a la estética y mejoramiento de la ciudad.

En lo tocante al alumbrado de las casas-habitación, el proyecto de los señores Beiró y Spota establece que el departamento ejecutivo debe buscar la mejor forma de declarar obligatorio para las compañías de electricidad, el suministro de energía con destino privado en todas las calles donde tienen establecidos cables de cualquier naturaleza que ellos sean, pues de esta manera se hacen llegar a los vecinos los beneficios de la economía y otras mil ventajas que representa el alumbrado eléctrico y aún la calefacción por ese sistema.

[illegible] tes y nuevos destinos a las reparticiones del presupuesto sancionado el viernes en la comisión de vecinos.

Esa tarea quedará terminada antes de dos o tres días y el personal pasará a revistar en sus nuevos empleos con antigüedad del 1.o del corriente.

lo que algunas veces te dije de tu padr

Rectificación del Riachuelo

Probablemente, a mediados del corriente mes comenzarán los trabajos de rectificación del cauce del Riachuelo.

Con el comienzo de esa obra no sólo se mejorará las condiciones de higiene de una gran extensión del municipio sino que se podrá dar trabajo a centenares de obreros, contribuyendo en esa forma a solucionar el problema de la desocupación.

Traslado de las diferentes reparticiones del ministerio de Agricultura

El ministro de agricultura, doctor Pueyrredón, ha encargado esta tarde al oficial mayor de este departamento, se traslade al local de la calle Azopardo y Carlos Calvo, edificio en donde se iba a instalar un asilo nocturno, dependiente de la comisión de Asilos y Hospitales Regionales y que como se sabe, será ocupado por las diversas dependencias de este ministerio. Deberá aconsejar este funcionario, la ubicación que dentro de la casa, ocuparán las direcciones de agricultura y Defensa Agrícola, Registro Agrícola Ganadero, Administración del Petróleo de Comodoro Rivadavia, Comercio e Industrias, Estadística y Economía Rural, Enseñanza e Investigaciones Agrícolas.

La dirección de Tierras y Colonias será trasladada al local de la Dirección de Inmigración.

Algunas otras reparticiones quedarán en el local que actualmente ocupan por tener edificio propio, como ser la Dirección de Minas, Geología e Hidrología y Patentes y Marcas, que está ubicada en el edificio de los Tribunales.

Reconocimiento de un vice cónsul

El ministerio de relaciones exteriores ha concedido el exequatur a la patente que acredita al señor Luis A. Clausel, en el carácter de vicecónsul de los Estados Unidos de América con residencia en esta capital.

Escuela de agricultura de Olavarría

El presidente de la sociedad cooperativa agrícola Barón Hirsch, de estación Rivera, D. A. Schaplikazt, ha dirigido una conceptuosa nota al director de la escuela de agricultura de Olavarría, manifestando la completa conformidad de los agricultores cooperados, sobre el aprendizaje que están efectuando cinco hijos de colonos que siguen los estudios en esa escuela; en la misma nota, el presidente de la cooperativa manifiesta que para el año próximo — si hay plazas disponibles, — se proponen enviar 20 hijos de agricultores a dicha escuela de Olavarría o a la que le señale la dirección de enseñanza agrícola, pidiendo que se le envíen programas y condiciones de ingreso para hacer que los colonos asociados de otras zonas del país, entre ellos los cooperadores de la colonia Leven, en Bernasconi, envíen sus hijos a las escuelas prácticas de agricultura, pues conceptúan beneficiosa la enseñanza que reciben los alumnos.

Unión Cívica Radical

CIRCUNSCRIPCION 17.a

Subcomité "Patria"

Este subcomité conmemorando el triunfo del 2 de abril realizará [illegible] las 8.30 p. m. una velada en el [illegible] grafo de las familias", Cabildo [illegible] Lacroze.

CENTRO OBRERO RADICAL

Circunscripción 17.a

Este centro realizará una conferencia de propaganda en la esquina de las calles Arévalo y San Salvador, el jueves 5 del corriente, a las 9 [illegible] p. m. en la que harán uso de la [illegible]

[illegible] en el local de Estados 1424 [illegible] tratarán asuntos de vital importancia.

CIRCUNSCRIPCION 11.a

Balvanera Norte

La C. D. de este comité se reunirá mañana a las 9 p. m., en su local Larrea 253.

COMITE UNIVERSITARIO RADICAL

Sección "Derecho"

Esta agrupación realizará una reunión preparatoria en el local de Cerrito 1225, hoy a las 9.30 p. m. con objeto de dar cuenta del período pasado e iniciar los trabajos de reorganización general del comité.

Nota: Las adhesiones se reciben Cerrito 1225.

COMITE UNIVERSITARIO

La asamblea de anoche

En el comité central realizóse anoche la asamblea del comité universitario radical, bajo la presidencia provisional del señor Eduardo Madariaga, actuando de secretarios los señores Alberto Massa Barruti y Juan B. [illegible]

Explicados por la presidencia los propósitos de la citación, deliberóse largamente sobre la reorganización total del referido comité, sancionándose seguidamente la siguiente resolución:

Declárase en comisión todos los estudiantes presentes con el objeto de invitar a una asamblea general de los estudiantes universitarios radicales de la capital, a fin de deliberar sobre la reorganización total del Comité Universitario Radical.

La comisión provisoria está constituída por los siguientes correligionarios:

Eduardo Madariaga, [illegible] Guillermo Wedon, Aníbal [illegible] gelo Rodríguez, [illegible] Alberto Massa Barruti, [illegible] Durante, Lorenzo [illegible] nio Salám, Juan [illegible] Darquio, [illegible] Mai, Manuel Sáenz, [illegible] J. Alejandro [illegible] Virgilio Larco, [illegible] Ernesto D'Angelo, [illegible] Badigaluppi, Alfredo [illegible] quil Vergara Campo, [illegible] cio, Enrique Raffo, [illegible] nando Parodi, [illegible]

El [illegible] comisión [illegible] verá [illegible]

Gran Especia [illegible]

[illegible]

Whito

Una preparación para la limpieza innócua y fácil de artículos esmaltados, de vidrio y de porcelana, así como también un excelente lustre para pulir el latón.

Se le prepara bajo la dirección de un esmaltador perito, y se garantiza que es el limpiador más innócuo y eficiente que se fabrica.

Se envasa en paquetes de una libra.

Rundle Spence Mfg. Co.

Milwaukee, Wis., E. U. de A.

Al escribirnos refiérase a este aviso de LA EPOCA.

LA GUERRA EUROPEA

SITUACION POLITICA

[illegible] POLITICA [illegible] — LA COA[illegible] PARLAMENTARIA [illegible] — [illegible] CANCILLER BETHMANN [illegible] — PROPO[illegible] LEDEBOUR [illegible] AL CANCILLER [illegible] ALEMANA [illegible]

[illegible]

diputados socialistas contra el canciller Bethmann Hollweg consiste en sus revelaciones acerca de la admonición que dijo haber dirigido el kaiser al zar en 1905, para que siguiera las corrientes indicadas por el clamor de su pueblo. Desde luego, se acusa al canciller de violar las prescripciones de la censura, pero, además, se le dice, con mucha lógica, lo que contiene esta inquisición del diputado Ledebour — quien al parecer va marcándose como uno de los más fogosos revolucionarios germanos:

"Si el emperador de Alemania aconsejó al zar Nicolás en 1905 que no se opusiera por más tiempo a las demandas justificadas del pueblo ruso que reclamaba libertades, ¿por qué el canciller imperial no formula actualmente reformas análogas en Alemania, dando así el inevitable desarrollo de la historia del país?"

Y agregó este corolario:

"El canciller debe ser retirado de su puesto cuando el Reichstag lo exija."

En medio de estos síntomas de irreverencia, que dicen bien claramente los puntos de efervescencia a que va llegando el liberalismo germano, el kaiser encuentra todavía su vieja pluma de oro para escribir congratulaciones a su canciller por la aprobación del proyecto de nuevos impuestos. Esa deferencia del Reichstag vuelve a convencer a Guillermo II de algo que le iba pareciendo dudoso hasta la víspera de esa ley, y que ahora, pasada ésta, le merece esta típica expresión: "Estoy persuadido de que Dios está con nosotros". Una vez más, antes de que Alemania se convierta en monarquía democrática, si es que no llega a producirse algo más trascendental, capaz de volver a su kaiser en filósofo pesimista.

Puede, también, que haya concurrido a alentar un poco la confianza kaiseriana la elaboración del complot para facilitar el ingreso de las fuerzas alemanas en Rusia, en son de restauradoras del zarismo. Aunque ese plan fuese contradictorio con las declaraciones hechas por el canciller, anteriormente a la clausura del Reichstag, adversamente a la dinastía Romanoff, el hecho está comprobado, debiéndose su descubrimiento a la honorable conducta de un viejo militar — el general Kuropatkine — que remitió al gobierno provisional la suma de marcos [illegible]

[illegible]

[illegible] tan enorme como las armas que han perdido. Y el gobierno petrogradense prosigue las investigaciones.

Todo esto revela que Alemania desconfía cada vez más del éxito a simple fuerza de armas; y que apura su ingenio en torno de los recursos de la intriga.

Austria-Hungría, reconociendo lo mismo, procede más noblemente. Se dice que el conde Czernin, canciller de la monarquía dual, lucubra un proyecto de conferencia de representantes de los países en lucha; la cual se reuniría en La Haya, sin perjuicio de continuar las operaciones militares.

La realización de este plan — que ya se esbozó cuando las proposiciones de paz alemanas — es muy difícil; pero las circunstancias podrían llegar a posibilitarla.

[illegible] parlamentario [illegible] que, en su calidad de poder legislativo, debe [illegible]

Al propio tiempo, se toman en cuenta los comentarios franceses, rusos e ingleses respecto de la calidad absolutista del gobierno alemán, que dice muy poco en favor de la consciencia política de la raza germánica, después de la emancipación democrática de los eslavos, a quienes se tenía por los pueblos más serviles de Europa, injustamente, por supuesto. La necesidad de la paz lleva implícita la necesidad de prescindir de la dinastía Hohenzollern — dicen los más arriesgados; — ya que la Rusia liberada del zarismo acaba de declarar que no tratará la paz con esa estirpe.

Otra de las bases de ataque de los [illegible]

[illegible] sobre todo al nordeste de Maricourt.

Unas tentativas realizadas por el enemigo contra nuestros pequeños puestos al sur y al oeste de Craonne, cerca de Vauquois y en la región al oeste de Le Mort Homme, fracasaron por completo. Tomamos prisioneros.

A pesar del continuo tiempo desfavorable, libramos en el curso de la semana numerosos combates aéreos, destruyendo siete aparatos alemanes. Estos combates permitieron que la cifra de aeroplanos derribados por el teniente Dorme llegara a 18. El capitán Doumer echó a tierra su séptimo aeroplano alemán y también derribó su séptima máquina enemiga el ayudante Casale. El capitán Matton alcanzó su 5.ª victoria.

En el resto del frente no se produjo ninguna operación importante.

EL HAVRE, 2. — Sobre las operaciones de las tropas del rey Alberto, el gobierno belga publica el siguiente comunicado:

En todo el frente se mantuvo día y noche el combate de la artillería, especialmente en la región de Dixmude.

En dirección a Steenstraate, se reanudó la lucha con bombas de mano y granadas.

LONDRES, 2. — El ministro de la guerra publicó el siguiente parte oficial que sobre la campaña del ejército británico en Francia transmite el estado mayor inglés:

Durante el mes de marzo el total de prisioneros alemanes tomados por nuestras tropas fué de 1239, de los cuales son oficiales 16. Nos apoderamos además en el mes de tres piezas de artillería de campaña, 25 morteros de trinchera y una cantidad de material.

En los tres meses últimos, el número de prisioneros tomados por los británicos fué de 4600, de los cuales 70 eran oficiales.

Durante la mañana de ayer, nos apoderamos de Savy, situado a cuatro millas al oeste de San Quintín, tomando 61 prisioneros y dos ametralladoras, después de un violento combate en el que infligimos al enemigo fuertes pérdidas. Sólo en el frente de un batallón británico contamos 70 alemanes muertos.

Por la tarde cayó en nuestro poder el bosque de Savy, así como el pueblo de Epehy y el de Pozière, al sudeste de Heudicourt.

Realizamos nuevos progresos al nordeste de Croisilles.

Penetramos en las trincheras enemigas al norte de Beaumetz.

Al nordeste de Neuville Saint-Vaast y al sudoeste de Givenchy, infligimos pérdidas al enemigo.

Se libraron numerosos combates aéreos. Derribamos cinco aeroplanos alemanes [illegible]

[illegible]

[illegible] avances que emprendieron fuertes destacamentos de reconocimiento británicos en un dilatado frente.

Varios batallones enemigos, que realizaron ataques contra el pueblo de Henin-sur-Cojeul, al sudeste de Arras, fueron rechazados por nuestras tropas.

Entre el camino de Peronne a Gouzeaucourt y el terreno bajo del arroyo de Omignon, los británicos avanzaron sus líneas en una extensión de dos o tres kilómetros durante combates en los que sufrieron graves pérdidas.

En el camino de Soissons hacia el nordeste, nuestras baterías y ametralladoras hicieron buenos blancos contra las tropas atacantes francesas, que retrocedieron sin obtener ninguna ventaja.

Nuestros grupos avanzados de reconocimiento, al norte de Reims, tomaron un número de prisioneros, no habiendo sufrido ellos pérdidas.

Repelimos unos destacamentos enemigos que trataban de penetrar en nuestras trincheras, al sudoeste de Combreu, al este de Saint Maise y en el bosque de Parry.

NUEVA YORK, 2. — De Berlín trasmiten el siguiente boletín oficial que publica el almirantazgo alemán:

Durante la noche del 29 de marzo último, unas unidades de las fuerzas navales alemanas efectuaron una incursión en la zona prohibida frente a la costa del sudeste de Inglaterra.

Aparte del vapor británico armado Mascotte, de 1097 toneladas, que fué hundido a ocho millas de la costa de Lowestoft, por fuego de artillería, no se avistaron fuerzas del tráfico mercante del adversario. Siete hombres de la tripulación del Mascotte fueron hechos prisioneros.

Además de los buques que han sido anunciados ya, fueron hundidos en el mes de marzo los siguientes:

Treinta y cuatro vapores, dos veleros y catorce barcos pesqueros, con un desplazamiento total de noventa mil toneladas.

De dichos buques, 24 eran británicos, contándose entre ellos los que siguen:

Vapores armados Coranda, Pola, Trevose, Alswick Castle y Flinton, de 2700, 3060, 3100, 5900 y 4200 toneladas, respectivamente; el vapor de pasajeros Anthony, de 6440 toneladas; los vapores Bassra, Clan Mac Millan, Achillo Adam y Río Sorocaba, de 1600, 4500, 460 y 4300 toneladas, respectivamente; un vapor de 3200, que probablemente era el Glenaen; la goleta William Martyn y los barcos pesqueros Guard, Pencear, Carlow, R 63, R 253, L T 1132, B M 349, R 125, L T 667, T 503 y L T 962.

Entre los hundidos se encuentran también los buques franceses Sion, Rhodera y Etoile Polerne; el vapor portugués Angola, de 4300 toneladas, y 13 veleros y vapores noruegos siguientes: Skrejen, Allool, Attika (Attica ó Atila), Laly, Arant, Gaunt, Polluy, Egensa, Susanna, Bloomvuge, Brod, Kong y Hagine.

Finalmente, también fué hundido el vapor estanque holandés August Kissler, de 5100 toneladas.

Se ha notado aquí que no corresponden exactamente las cifras dadas con el número de vapores citados, lo cual se atribuye a errores en la transmisión radiotelegráfica.

Frente austro-italiano

Mal tiempo en los Alpes. — Escaramuzas en Tonale. — En el valle Giudicaria los italianos consiguen buenos éxitos. — Son rechazados los ataques austriacos contra Santa Caterina y Vertoiba.

ROMA, marzo 2. — El alto comando italiano transmite el siguiente comunicado, que publicó oficialmente el ministro de guerra:

En la zona montañosa, la actividad de la artillería se vió dificultada por nevadas y tormentas, pero se mantuvo intensa al oriente de Gorizia y en el Corso.

Se señalan pequeños encuentros con éxito favorable para nuestras armas en las cercanías de Paso Tonale, (valle Camónica) y laderas septentrionales del monte Melino (valle Giudicaria).

En la zona de Gorizia anteanoche, después de la acostumbrada violenta preparación de artillería y bombardas, el enemigo lanzó un ataque contra nuestras líneas al norte de Santa Caterina, pero fué rápidamente rechazado. La misma suerte tuvo en la misma noche en una tentativa de ataque a nuestras posiciones al oriente del Vertoiba [illegible]

[illegible]

Monte Capul. — Combate en las trincheras de Kirlibaba. — Los alemanes vuelven a atacar en Jacobeni. — Continúa la retirada turca en Mesopotamia. — Bombardeo de Monastir.

PETROGRADO, 2. — El ministerio de la guerra publica la siguiente información oficial del estado mayor ruso:

Nuestras tropas dispersaron un importante destacamento enemigo al nordeste del monte Capul. Hicimos prisioneros a dos oficiales y diez y siete soldados.

Tres compañías austriacas, apoyadas por el fuego de la artillería, penetraron en nuestras trincheras en la región de Kirlibaba; pero, con un contraataque, las expulsamos inmediatamente.

En el frente de Rumania, rechazamos una ofensiva emprendida por el adversario al sur del camino de Jacobeni al valle de Putna.

El fuego de uno de nuestros aeroplanos y de nuestros cañones incendió un dirigible enemigo, en la región de Odobechti.

NUEVA YORK, 2. — Según un boletín oficial que trasmiten de Berlín, publicado por el estado mayor alemán, en el frente del este no ocurrió nada importante.

LONDRES, 2. — El gobierno publicó el siguiente comunicado oficial sobre las operaciones en la Mesopotamia:

Una tentativa del enemigo, para envolver un destacamento británico, cerca de Deltawah, fracasó. Las tropas turcas de esa región se hallan actualmente en plena retirada.

Atacamos el jueves último a una fuerza enemiga que avanzaba desde el Shatt-el-Adhaim. Ocupamos todas las posiciones de dicha fuerza y rechazamos sus contraataques. Tomamos 124 prisioneros válidos y numerosos heridos. Los turcos buscaron refugio en la orilla derecha del Shatt-el-Adhaim.

PARIS, 2. — Se publicó por el ministerio de la guerra el siguiente parte oficial sobre la campaña en los Balcanes:

Los aeroplanos estuvieron en plena actividad.

El enemigo cañoneó nuestras posiciones del Vardar y disparó cincuenta obuses contra Monastir.

Nuestra artillería de gran calibre contestó vigorosamente al fuego de las baterías del adversario y provocó una explosión en el sector enemigo del Cerna.

NUEVA YORK, 2. — El estado mayor alemán publicó el siguiente boletín oficial que trasmiten de Berlín:

En el frente de Macedonia la situación no se ha modificado.

Nuestros aviadores derribaron dos globos cautivos del enemigo, que cayeron envueltos en llamas. Arrojaron también bombas, con buen resultado, en el campamento enemigo de la curva del Cerna.

SITUACION MILITAR

A DONDE IRA A EMBESTIR EL MARISCAL HINDENBURG. — LO QUE SIGNIFICAN LAS CAMPAÑAS CONTRA RUSIA SEGUN HERBETTE. — SUPUESTA DIVISION DEL ESTADO RUSO. — LAS ZONAS DE RESISTENCIA EN EL SUR DE RUSIA Y EN RUMANIA. — MONTO SUPUESTO DE LAS FUERZAS ALEMANAS Y SUS ALIADAS.

Nada nuevo habrá que añadir a lo que ya tenemos visto y previsto en cuanto al frente occidental se refiere, mientras no caigan las plazas que tienen ya a la vista las fuerzas británicas y francesas. Hemos, sí, de dejar constancia de la confirmación que viene a dar a nuestros comentarios sobre la probable dirección de una ofensiva de Hindenburg en territorio francés. El crítico militar Humanda, quien opina que de producirse esa presunta embestida alemana, ella se ubicará entre Pont-a-Mousson y la frontera helvética.

También considera posible que los refuerzos sean trasladados a Rusia y que allí se concentre todo el esfuerzo próximo de las armas germánicas.

Aun antes de terminar la campaña de Rusia, Hindenburg anunciaba ya que no iba a dejar de mano a Rusia en lo sucesivo. Después su atención fué atraída por los frentes del Trentino y de Francia. Es decir, que no mantuvo su palabra. No tendría nada de muy sorprendente que volviera por ella. A esto pudieron concurrir los recientes ataques contra el frente situado al norte del Naroch.

El estado mayor alemán ha rectificado una vez más su método de combate contra Rusia. En 1914 se contentó — según Herbette — con "empantallar" al ejército ruso, mientras las tropas alemanas invadían la Francia; maniobra que resultó fatal para Prusia y para la Galitzia austriaca.

En 1915, cuando el estado mayor alemán se figuró que las energías moscovitas estaban agotadas, consagróse a llevar y sostener la campaña de embestida contra Verdún. Pero los rusos se habían organizado detrás de la "pantalla", y se produjo la ofensiva de Brusiloff.

En 1916, el kaiser creyó que el mejor fruto de su personal experiencia en materia de reveses era confiar el comando generalísimo a Hindenburg; y éste, para responder a la confianza de su amo, dejólo entrever el aniquilamiento de Rusia. Pero los terribles ataques por Kirlibaba y Jacobeni no pudieron quebrantar la resistencia rusa. Los Cárpatos continúan en poder de sus poseedores moscovitas. La tentativa de Curlandia fué un fracaso sangriento. Los actuales ataques al este de Vilna no se traducen en progresos. ¿Qué vendrá después?

Basta recordar ese proceso evolutivo para comprender que cualquiera expedición dirigida por el alto comando alemán contra Rusia, [illegible] maniobras actualmente [illegible]

[illegible]

[illegible] sobre el frente francés [illegible] concepto, nada muy importante, debe de tener planeado en este último frente, para un futuro inmediatísimo, el mariscal Hindenburg, cuando las campañas contra los sectores rusos no adquieren aún un grado de generalidad ni intensidad capaz de engañar la atención y los pronósticos de los estados mayores aliados.

Es que Hindenburg, a pesar de su indiscutible pericia debe de hallarse hoy desorientado. No logra encontrar el punto débil de la coalición adversaria. Así, cuanto hace o manda hacer por ahora, obedece a dos necesidades perentorias: salvar al ejército de catástrofes inminentes; y no permitir que la inacción corroa el ánimo de las fuerzas imperiales.

Sin duda, que no faltarían motivos al generalísimo teutón para lanzarse de lleno a un conato de quebrantamiento del frente moscovita. El fenómeno político que hoy se cumple en el antiguo imperio de los zares pudiera influir algo en el menoscabo de la unidad de acción de las tropas rusas. Quizás un descalabro parcial de éstas bastara para traer la desmoralización de todas las demás.

Ahora, en cuanto a los intereses políticos a que una ofensiva en ese frente pudiera servir, es indudable que el sector más indicado para la tentativa es cualquiera de los que pudieran abrir caminos hacia Kief y Odesa. A esto parecen obedecer los insistentes martilleos por Jacobeni, el Bistritz y el Trotus, y los que fallaron el mes pasado entre Focsani y el Sereth. Es la única campaña cuyo buen resultado satisfaría a Austria-Hungría, cuyo objetivo militar es la conquista de la Galitzia oriental y la Bukovina. Además, de esta suerte Turquía se hubiera librado de la amenaza secular de Rusia contra Stambul; y Bulgaria, de la vecindad de un imperio poderoso a quien debe favores. Los cambios ocurridos en este último pueden modificar algo los planes de los aliados de Alemania, según se traslucen ya en Bulgaria; pero el valor de la maniobra táctica queda subsistente.

Alemania, en cuanto a sí misma, quiere suprimir por medio de las armas el peligro eslavo. Para ello, dividiría, gracias a sus victorias, esa enorme nación en dos fracciones: la Moscovia al norte y la Ukrania al sur. Como razones económicas concurrentes estarían la posesión de los campos de trigo del sudoeste ruso y la de las minas y usinas de la hoya del Donnetz.

Todo ello, por ahora, no pasa de los límites de una mera hipótesis.

El problema actual se plantea del siguiente modo. Los rusos tienen que concretarse a defender un frente casi rectilíneo entre la punta sur de la Bukovina (la región de Dornawatra) y el mar Negro. Es decir, más o menos cuatrocientos kilómetros orientados de noroeste a sudeste, y situados casi por entero en territorio rumano. Para el éxito de su misión táctica, que hasta ahora se manifiesta favorable, cuentan con el apoyo sobre tres obstáculos naturales. Entre Dornawatra y Focsani, unos doscientos kilómetros de montaña carpática; entre Focsani y el Danubio, cien kilómetros de ríos y pantanos, que constituyen la línea del Sereth; y entre el Danubio y el mar, otro centenar de kilómetros de alturas boscosas a cuya espalda se extiende como brazo de mar el delta del Danubio.

Los efectivos de los aliados centrales, sin ser de manifiesta superioridad sobre los que les cierran el paso [illegible]

[illegible]

[illegible] que en los últimos meses se haya aumentado este conjunto de fuerzas. El material de artillería es poderoso y adecuado a la ofensiva.

Las operaciones de marzo último demuestran que Alemania considera como puntos más débiles, por esta parte, precisamente los Cárpatos y el valle del Trotus; más adelante, en la llanura moldavo-valaca, el puente que atraviesa el Sereth, entre Nanesti y Lungoci.

Los rusos se protegen en los Cárpatos por medio de contraataques. Y en la llanura, los alemanes no han podido infligirles sino pequeños retrocesos, que terminan invariablemente por la vuelta a las posiciones perdidas.

En tales condiciones, una gran ofensiva alemana sobre los frentes orientales sólo conducirá a un enorme desgaste de fuerzas para el imperio, fatal para éste, aun en el caso de triunfar sobre la resistencia rumano-rusa.

Estas consideraciones dan la medida del problema que debe resolver el generalísimo Hindenburg, para satisfacer al kaiser y a su pueblo.

Frente occidental

Toma de trincheras por los franceses en el camino a Laon. — Nuevo retroceso alemán por Margival. — Combates de artillería en el Oise. — Fracaso de ataques alemanes frente a Verdún. — Los progresos de la línea inglesa hacia Cambrai y Saint Quintín. — Noticias maltrechas.

PARIS, 2. — El ministerio publica el siguiente comunicado oficial sobre la campaña territorial del ejército republicano:

Al sur de Ailette, durante el acurso de una acción ofensiva, realizada con éxito, nos apoderamos, desde Ailette hasta el camino de Laon, de varios sistemas de trincheras y puntos de apoyo.

Al este de Neuville y Margival, el enemigo que defendía sus posiciones enérgicamente, fué rechazado con pérdidas graves hasta las inmediaciones de Vauxaillon y Laffaux. Tomamos prisioneros a dos oficiales y 106 soldados y nos apoderamos de cuatro ametralladoras.

En la Champaña, ambas artillerías demostraron gran actividad. Nuestras baterías tomaron bajo sus fuegos unos contingentes de enemigos, que fueron distinguidos en marcha.

En el Somme y en el Oise, el combate de la artillería fué bastante violento en la región de Roupy, y en el frente de Essigny a Benay.

Hubo escaramuzas entre patrullas en el sector de Folembray y de Coucy-le-Chateau.

Al norte y al sur de Ailette, efectuamos apreciables progresos durante la [illegible]

Aspectos de la guerra. — Héroes italianos

Submarino alemán apresado, en el puerto de Dover

LA LLUVIA

Informaciones de toda la República

Ha llovido en Buenos Aires, en la Pampa, en Entre Ríos, Córdoba, San Luis, Santiago, Santa Fe y Tucumán. Hoy está nublado y lluvioso en las provincias del este y norte. Ha aclarado en las del centro y sudoeste. Ha llovido fuerte en varias partes de esas regiones.

Prevalecen vientos del sud excepto en Corrientes, y en el este de Buenos Aires, donde hay vientos del norte y nordeste.

La temperatura ha bajado en casi todas las provincias, y marcadamente en las del centro. La temperatura está bajo la normal en toda la república, excepto en el extremo norte y este. En el centro está de 5 a 9 grados bajo la normal.

La presión atmosférica ha bajado en el este del país, donde se encuentra una presión baja que se extiende del sud de Buenos Aires hasta Formosa. Ha subido marcadamente en las provincias del oeste donde se encuentra una gran área de presión alta.

Probabilidades del estado del tiempo hasta las 8 p. m. de mañana:

En general: lluvias en el norte; bueno y más fresco en el sud.

Provincia de Buenos Aires y Pampa Central: lluvias esta noche con temperatura en descenso, aclarándose y más fresco el martes. Vientos bruscos.

Santa Fe, Entre Ríos y Corrientes: lluvias; temperatura en descenso, aclarándose el martes en el sud.

Santiago y norte de Córdoba, Mendoza, San Luis y sud de Córdoba, Catamarca, La Rioja y San Juan: bueno y fresco.

Jujuy, Salta y Tucumán: lluvias; temperatura en descenso.

Río Negro, Neuquen y Chubut: bueno y fresco, con temperatura en ascenso.

Santa Cruz: faltan datos.

Sinopsis y pronóstico del estado de los ríos:

Alto Paraná: sigue aumentando en todas partes.

Paraguay: baja despacio.

Paraná: crece lentamente en el trayecto entre Corrientes y Goya; aguas abajo del último lugar, continúa bajando.

Uruguay: disminuyendo despacio.

De la Plata: el nivel del agua será en general hoy más bajo que ayer. La máxima de ayer fué 1m20 y la mínima 0m70. Crecerá mañana.

Limay: sigue bajando en Bariloche. Cerca de P. Limay en fuerte repunte desde ayer.

Agrio: estacionario.

Neuquen: estacionario.

Negro: casi estacionario.

Colorado: estacionario.

[illegible]

[illegible] 9, Chacarita 6, Flores 10, Oficinas F. C. C. A. 8, id. F. C. P. 10, Once F. C. O. 4, P. Constitución F. C. S. 8, Puente Alsina F. C. M. 10.

Buenos Aires — Acosta M. 7, Achupallas 11, Alagón 33, Albariño 31, Alberti O. 12, id. T. N. 12, id. T. P. 13, id U. T. 13, Algarrobo 25, Almeyra J. 15, Alta Vista 45, Alvarez Jonte 28, Amalia 3, Ameghino F. C. O. 29, Anasagasti 18, Ancón 19, Andant 22, Arano 35, Araujo 13, Arboledas 24, Arenales T. P. 33, id. P. 9, Arenaza 33, Argerich S. 27, Arrecifes 18, Arroyo Fermín 14, Arroyo Dulce 25, Asamblea 26, Ascasubi 23, Ascensión 30, Asturias 35, Atalaya S. 3, Avellaneda 6, Avestruz 20, Ayerza E. 14, Azul M. 4, Azul S. 3, Bacacay 16, Báez R. 15, Bahía Blanca M. 44, id. T. P. 43, id. P. 47, Bajo Hondo 30, Balcarce 16, id. S. 19, Balza 29, Banderaló 33, Baradero T. P. 51, id. C. A. 66, Barra J. E. 22, Baudrix 13, Bayauca 32, Bell H. 6, Bellocq 22, Benítez O. 11, Benítez (M.) C. G. 59, Berdier 26, Berraondo (M.) S. 5, Berrando P. 22, Berutti 34, Blaus (R.) 12, Blanca Grande 40, Boca Carabelas 47, Bolívar S. 15, Bonifacio 32, Bonzi 15, Bordenave 14, Bragado T. P. 24, id. O. 35, Buchanán 9, Bunge 17, Buratovich 30, Cortínez 19, Corbett 19, Cabildo 37, Cachari S. 2, Cadret 22, Cambaceres 19, Campana C. A. 28, Canning 17, Cañada Seca 7, Cañuelas T. P. 5, id. S. 5, C. Sarmiento 36, Carabelas 26, Carhué O. 28, id. F. C. M. 29, id. S. 28, Carlos Keen 20, Carlos Salas 34, C. de Areco T. P. 14, Casalins 4, Casares T. P. 26, id. O. 32, Casbas 35, Casey 43, Castelli 3, Castilla 14, Catán 14, Centenario 24, Cerrito 74, Cilley (J.) 60, Colón T. P. 24, Colonia Saré 57, Comodoro Py 4, Condarco 53, Conesa C. A. 27, Copetonas 13, Coraceros 23, C. Dorrego S. 30, Isleño 18, Laprida T. P. 28, Moni 18, Seguí 28, Suárez T. P. 6, id. S. 66, Vidal S. 1, Corrazzi 52, Costa (E.) 30, Crotto 5, Caurteles Carabelas 33, Cuenca 22, Curumalán 20, Chacabuco T. P. 20, id P. 25, Chancay 24, Chascomús T. P. 5, id. S. 40, Chiclana 31, Chivilcoy 11, id. Sud 7, Daireaux 26, Darragueira (J.) 11, De Bary 25, De Bruyn 34, Del Carril 4, Delgado 17, Del Valle 6, Dennehy 22, 12 de Agosto 28, 50, Dolores T. P. 1, Durañona F. C. S. 20, Drabble 75, Drysdale 30, Duhau 33, Dussaud 30, Elordi 16, El Dorado 20, El Jabalí 19, El Triunfo 23, Emita 10, Encina 35, Ernestina 10, Escobar T. N. 21, Espartillar 40, Espora 34, Esquina Negra 5, Estela 22, El Chingolo 42, Fatraló 36, Fauzón 70, Fernández M. O. 23, Ferré 20, Fortín Viejo 33, French 20, Freyre 32, Fynn 26, Alvear S. [illegible], Gral. Conesa 5, Gral. La Madrid [illegible], General Pinto T. P. 33, id. O. 46, Sarmiento T. P. 10, Villegas 46, C. G. 37, Germania 34, Gil 36, Giles T. P. 37, Girodias 39, Gnecco 1, Gobernador Ugarte 4, Gómez V. 33, González Chaves T. P. 22, id. S. 33, Gorostiaga 10, Gorriti 20, Gouin [illegible], Gowland 1, id. S. 44, Guanaco 34, Guerrero 3, Guido 2, Haedo 1[illegible], Halsey 21, Henderson 45, Hereford [illegible], Hortensia 12, Huergo 23, Irazábal [illegible], Indacochea 8, Ingeniero Thompson [illegible], Ingeniero White 45, Ingeniero Williams 26, Irene 16, Jáuregui 13, Jeppener [illegible], Junín 36, Kilómetro 98 [illegible], Krabbe 30, Kilómetro 125 26, Lamarca 22, Larrea 16, Lastra 38, Lavalle 32, La Colina 56, La Delfina 24, La Dorita 31, La Felicidad 2, La Larga 30, La Limpia 16, La Niña [illegible], La Pinta 146, La Placete 25, La Porteña 60, La Rica 15, La Sofía 40, La Verde [illegible], La Zanja 35, Las Armas [illegible], Las Heras 4, Las Huertas 39, Las Marianas 17, Las Nutrias [illegible], Las Toscas [illegible], Lértora 51, Leubucó 40, Líbano 40, Libertad 21, Lincoln 30, Lobos [illegible], López Lecube 23, Lomas 8, Los Angeles 36, Los Callejones 30, Los Gauchos 53, Los Laureles 51, Los Toldos 22, Lozano 12, Luján 17, Molina 15, Macoco 9, Madero 37, Magdala 27, Magdalena 8, Mamaguitas 7, Marcos Paz 8, María Lucila 55, Martínez de Hoz 30, Mapa 35, Mechita 35, Médanos 33, Mercedes 20, Meridiano V 28, Merlo 18, Mitre 18, Moctezuma 19, Moll 19, Monasterio 4, Mones Cazón 48, Moores 40, Moquehuá 13, Morea 7, Moreno 11, Morse 32, Mollina 33, Moneta [illegible], Naón 23, Napostá 43, Navarro 12, Necochea 3, Neild 12, Norumbega 19, Nueva Roma 43, Nueve de Julio 21, O'Higgins 19, O'Brien 25, Olascoaga 33, Olavarría 14, Olden 3, Olivera 16, Ombucta 37, Ordoqui 23, Oriente 12, Origone 48, O. de Rozas M. B. A. 7, Otoño 57, Palantelen 12, Papín 78, Paraná Mini 7, Pasman 82, Passo 41, Pasteur 36, Patagones 2, Patricios 18, Paula 45, Pazos Kukl 25, Pedro Luro 24, Pehuajó 20, Pehuelches 37, Pelicurá 34, Pellegrini 34, Peralta Z. 47, Pergamino 17, Pieres S. 5, Pigüé S. 53, Pilar 25, Pinzón 61, Pirovano 33, Pipinas 3, Pla 12, Plomer 11, Pourtalé 33, Pradere O. 32, P. Quintana 5, Prieto 20, Primera Junta 45, Pringles 62, Puán 33, Pujol 16, P. Arellana 21, Portela 4, Quenoma 51, Quilco S. 33, Quirno Costa 29, Quiroga 19, Pichincha 30, Riachuelo 10, Ramallo 27, Rancagua 62, Rawson 20, Recalde 23, Rivadavia 41, Rivadeo 29, Rivera 26, Roberts 22, Rolito 35, Rocha 33, Rodríguez 35, Rojas 13, Romero E. 20, Rondeau 30, Roque Pérez 10, Saavedra 46, Sáenz A. 17, Saladillo 1, Salazar 33, Saldungaray 46, Salto 10, Salvador María 2, Saliqueló 36, Sansinena 20, San Antonio 29, San Bernardo 23, San Eladio 15, San Emilio 17, San Fermín 36, San Fernando 19, San Germán 34, San Isidro 4, San José 2, San Martín 9, San Mauricio 29, San Nicolás 29, San Pedro 26, San Román 27, San Vicente 17, Santa Eleodora 13, Santa Inés 52, Santa Lucía 42, Santo Domingo 4, Santo Tomás 23, [illegible] Unzué 10, Saturno 30, Segurola [illegible], Sierra Chica 10, Smith [illegible], Solá [illegible] [illegible] 10, Tempelley [illegible], Thames [illegible], Timote 28, T. Suárez [illegible], 30 de Agosto 69, Trenque Lauquen 51, Tres Arroyos 4, Tres Algarrobos 21, Tres Cuervos 16, Tres Lomas 48, Tres Sargentos 25, Tronge 42, Tuyutí 17, Udaquiola 4, Valdés S. 7, Vallimanca 18, Varela 25, Vedia 25, Vegas [illegible] 37, 25 de Mayo 2, Venancio 35, Vicente López 3, Vigilancia 25, Villafañe 21, Villa Iris 29, Villalonga 11, Villa Olga 33, Villars 12, Villa Sauce 49, Volta 29, V. de la Plaza 45, V. Siva 1, Warnes 21, Vieytes 4, Yutuyaco 30, Zavalía 26, Zubiaurre 10.

Santa Fe. — Alberdi 33, Acébal 30, Alcorta 35, Alvarez 28, Alvear Diego 49, Amenábar 20, Arata P. 30, Arequito 21, Armstrong 32, Arroyo Seco 22, Berabevú 23, Bogado 16, Cañada de Gómez 30, Cañada Rica 30, Carcarañá 34, Casilda 21, Castellanos 23, Ceres 25, Chabás 50, Clucellas 50, Coronda 53, Díaz 40, Domínguez 63, Elisa 28, El Trébol 35, Emilia 5, Esperanza 37, Franck 54, Felicia 21, Firmat 19, Fuentes 26, Garibaldi 34, Gálvez 33, G. Gelly 35, Gessler 45, Godoy 12, Hersilia 12, Hughes 27, Irigoyen 34, Iturraspe 23, Josefina 16, Juncal 17, Landetá 33, La Carolina 36, La Pelada 36, La Vanguardia 71, Las Rosas 25, Laguna 30, María Juana 41, María Luisa 54, María Susana 35, Matilde 41, oMnigotes 30, Nelson 35, Nuevo Torino 31, Pérez 33, Palacios 54, Peyrano 26, Pilar 55, Providencia 20, Puerto San Martín 41, Rafaela 20, Rincón 25, Rodríguez 59, Roldán 25, Rosario 31, Rueda 23, Rufino 24, Saavedra 16, Saladero Cabal 15, Sa Pereyra 78, Sargento Cabral 89, Sastre 98, San Agustín 47, San Carlos Centro 50, San Cristóbal 25, San Jorge 34, San José 29, San Justo 65, San Ricardo 35, San Urbano 27, Santa Clara 37, Santa Emilia 33, Santa Fe 43, Santa Isabel 34, Santo Tomé 31, Serodino 27, Soledad 9, Suardi 26, Suchales 24, Teodolina 35, Tacural 27, Totoras 31, Umberto Primo 20, Uranga 52, Venado Tuerto 21, Videla 10, Villa Amelia 13, Villa Constitución 30, Villa Trinidad 45, Zavalla 43.

Entre Ríos: Alberdi 2, Aranguren 20, Alcaraz 25, Brasilera 6, Bovril 17, Calabacilla 39, Clara 6, Concordia 14, Crespo 24, Curtiembre 12, Cabaña 8, Diamante 5, Domínguez 8, Elisa 1, Federal 32, Federación 10, Gilbert 11, Gualeguaychú 4, Hasenkamp 14, Hernández 12, Jubileo 4, La Capilla 11, Larroque 27, Las Moscas 24, Lazo 6, Líbaros 17, Maciá 6, Mansilla 27, Médanos 28, Nogoyá 10, Paracau 4, Paraná 14, Pueblo Brugo 23, Pueblo Racedo 15, Quebracho 16, Ramírez 25, Rosario Tala 16, Sauce Pinto 18, San Gustavo 12, San José 6, San Salvador 15, Seguí 18, Solá 3, Sosa 21, Strobel 6, Tabossi 17, Urdinarrain 6, Valle María 86, Veinte de septiembre 6, Viale 6, Villa Urquiza 19, Villaguay 5, Yuquer 18.

Chaco: Kilómetro 84, 11, Kilómetro 53 17, Kilómetro 63, 67 Kilómetro 109 70, Kilómetro 139, 98, Kilómetro 168 98, Kilómetro 182 16, Kilómetro 234 32, Kilómetro 263 33, Kilómetro 297 51.

Formosa: Formosa 13, Laishi 15.

Tucumán. — A. Dubre 43, Cruz Alta 3, Huasa Pampa 8, La Ramada 11, La Cocha 5, Mariño 7, Tucumán 3.

Santiago del Estero. — Argentina 15, C. Dora 27, Chilca 44, Choya 16, Frías 10, Gramilla 8, Icaño 36, Laprida 9, La Banda 14, Lugones 56, Pinto 20, San Pedro 5, Santiago del Estero 16, Taboada 24.

San Luis. — Alto Grande 14, Alto Pencoso 22, Bagual 8, Balde 25, Batavia 6, B. Esperanza 8, C. Gómez 11, Candelaria 15, Daract 22, Dixonville 5, Fortuna 2, Fraga 9, Frisia 7, La Toma 25, S. Luna 12, Mosmota 18, Nahuel Mapá 10, Nashel 3, Navia M. 12, Navia P. 9, Quines 14, San Luis 20, P. Jaen 11, Unión 13, Usiyal 12, Villa Mercedes 7, Asaunja 19.

Córdoba. — Achiras 12, Alejo Ledesma 21, Alta Gracia 24, Arias 22, Avellaneda 7, Balgorria 14, Ballesteros 32, Bell Ville 32, Bruzone N. 15, Buchardo 23, Cabrera 22, Calchin 17, Calera C. A. 27, Cañada Verde 58, Carrilobo 17, Cintra 33, Córdoba 31, Corral de Bustos 31, Craik (J.) 12, Cruz 24, Cruz del Eje 13, Chucul 23, Dalmacio Vélez 1, Del Campillo 11, Despeñaderos 21, Dolores 32, Elena 19, Etruria 6, Fotheringham 15, General Roca 30, General Viamonte 13, Guatimozín 13, Holmberg 50, Isla Verde 44, Italó 16, Jesús María 24, Jovita 17, Laboulaye 7, Lagunillas 22, La Carlota P. 17, La Cautiva 24, Las Junturas 13, Las Perdices 16, Leones 19, Lavalle 19, Los Surgentes 31, Mattaldi 11, Mackenna 10, Malagueño 3, Marcos Juárez 15, Moldes 8, Morrison 35, Morteros 31, Noetinger 26, Oliva 20, Oncativo 23, Pasco 33, Paunero 25, Pilar 55, Pincen 20, Pizarro (M.) 10, Playosa 36, Porteña 27, Pozo del Molle 21, Quebracho Herrado 52, Quilino M. 13, Renancó 38, Río Cuarto 33, Río Cuarto 37, Río Seco 27, Río Segundo 21, Río Tercero 17, Sampacho 21, San Francisco 28, San José 4, Santa Victoria 35, Serrano 13, Totoralejos 43, Unquillo 7, Varillas 30, V. del Rosario 1[illegible], Villa María 56, Villa María 67, Villa [illegible] 5, Villa Nueva 40, Villa Valeria 6, Washington 5.

Pampa Central: Abramo 17, Aguas Buenas 6, Agustoni 36, Alpachiri 1[illegible], A. Italia 10, Anchorena 14, Anguil 14, A. Peña 25, Apuyaco 13, Arata 55, Arauz (J.) 20, Atreuco 15, Bernasconi 14, Boeuf 35, Cachirulo 12, Calenfú 32, Castex 30, Catriló 52, Cereales 7, Cevallos 10, Conhello 8, Colonia E. Mitre 10, Chamaicó 7, Chanilao 7, Doblas 8, Dorila 21, E. Martini 13, Epu-pel 9, Falucho 39, Gamay 15, Gaviotas 3, General Acha 11, General Campos 12, General Uriburu 14, Guatraché 16, Hidalgo 33, Hucal 18, Ingeniero Luigi 5, Intendente Alvear (Ojeda) 4, Ivanowsky 47, Jardón 12, Kilómetro 590 25, Larroudé 13, La Energía (M. Miró) 25, La Gloria 15, Lonquimay 41, Juan Toro 3, Macachín 22, Mayer 3, Metileo 8, Miguel Cané 27, Monte Nievas 26, Murature 75, Naico 8, Nueva Galia 3, Perú 13, Pico 52, Quehué 2, Quetrequén 12, Quemú-Quemú 32, Realicó 21, Relmo 45, Remecó 20, Riglos 40, Rolón 27, Rucanelo 2, Sarah 14, Simson 8, Speluzzi 16, Santa Rosa 14, Telén 7, Tony 10, Trebolares 18, Trenel 10, Trilli 32, Utracán 10, Unanué 12, Van Praet 14, Vértiz 16, Victorica 21, Villa Alba 15, Winifreda 35.

Región Patagónica—

Río Negro: Chimpay 13, Choele Choel 10, Juan de Garay 13, Pichi Mahuida 25, Río Colorado 13, San Antonio Oeste 7, Zorrilla 12.

Neuquén: Chichinales 1.

Chubut: Camarones 2, Diez y seis de octubre 1, Dos Pozos 3.

Tierra del Fuego: Año Nuevo 3.

Región andina—

Jujuy: I. Pintado 8, Yuto 11.

Salta: Rosario de la Frontera 10.

Catamarca: Lavalle 11, La Guardia 33, San Antonio 4.

Mendoza: Canalejas 15, Carmensa 13, Colonia Alvear 11, Comandante Salas 4, Corral de Lorca 1, Desaguadero 13, Gaspar Campos 7, Guadales 10, La Dormida 3, Luján de Cuyo 1, Media Luna 18, Monte Comán 11, Ovejería 21, Pampa Tigre 3, Rivadavia 10, San Rafael 12, Santa Rosa 12, Zapata 16.

Países limítrofes—

Chile: Contulmo 8, Puerto Montt 5, Punta Arenas 5, Talca 6, Valdivia 2.

Uruguay: Santa Isabel 1.

La marina mercante nacional

DE VELERO A VAPOR

UNA OBRA NACIONAL

Jira a bordo del Porteño

Invitadas por la casa armadora un núcleo de distinguidas personas de nuestra sociedad realizó ayer una jira por el estuario a bordo del vapor Porteño, recientemente habilitado por la casa Ballesty y González, para prestar servicio — que nunca fué más útil — en nuestro comercio de cabotaje.

El hecho tiene particular importancia, no sólo porque los accidentes derivados de la guerra han empeorado el tráfico fluvial y marítimo hasta el grado que todos conocen, sino porque demuestra que con la actividad e iniciativa [illegible] ción o reparación de buques, al conflicto planteado por la guerra europea en ese orden de actividades.

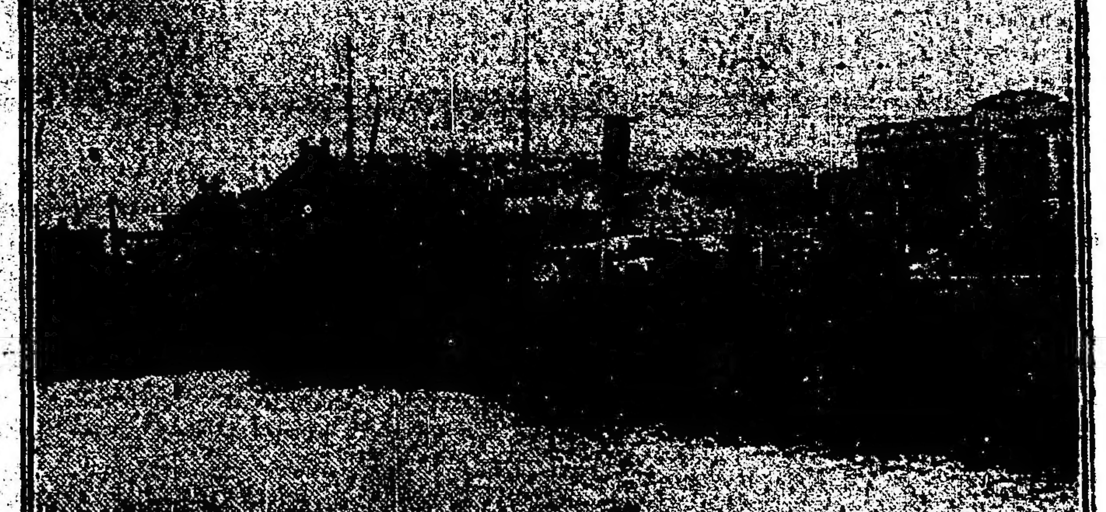

"El Porteño" amarrado en el Riachuelo

Puede decirse, en efecto, que con excepción del casco, el Porteño es de construcción enteramente nacional. Botado al agua como velero, en 1876, con sólido casco, de una pulgada de espesor, pero sin ninguno de los adelantos introducidos en la navegación moderna, el barco ha sido totalmente transformado, utilizándose para ello materiales exclusivamente del país, desde los motores hasta la última pieza de maquinaria.

Al ser adquirido por la firma expresada se le ha transformado en absoluto, dotándole de máquinas que le permitan desarrollar una fuerza de 750 caballos, suficientes para alcanzar una velocidad de diez millas por hora. Su porte es de 1400 toneladas, con 789 de registro neto. Mide 201 pies de eslora, 32 de manga y 19 de puntal.

Es, pues, una unidad de las más adecuadas para el objeto a que piensa destinársela.

La jira hecha ayer a su bordo sirvió para apreciar las condiciones navegables del nuevo buque que ciertamente dejaron muy satisfechos a los invitados. Estos fueron obsequiados con un pequeño banquete servido en la cubierta del Porteño, por la casa dueña del vapor, al final de cuyo acto el señor González pronunció el siguiente discurso:

Señores:

Al agradeceros vuestra presencia a bordo del "Porteño", quiero encararla como un estímulo y un aliciente para la tarea constructiva que hemos realizado con elementos exclusivamente nacionales y supliendo con toda la iniciativa a nuestro alcance las grandes dificultades que nos ha opuesto la carencia de elementos derivada de la guerra imperante.

La mayor significación de la modesta obra realizada, consiste en la demostración de que nuestro país es capaz, aún en las especiales circunstancias por que atravesamos, de producir muchos de los elementos necesarios a nuestro desarrollo económico y comercial. El Porteño fué en su principio un velero, totalmente desprovisto de sus planos, distribución y construcción de los dispositivos fundamentales para soportar el pesado y complejo propulsor que hoy lo impele: podemos afirmar entonces que salvo su casco, inadecuado al mismo por razones congénitas para el destino que hoy desempeña, toda la parte constructiva de su poderoso [illegible] monizada con elementos obtenidos en el propio país.

Creemos pues haber demostrado con esta obra genuinamente nacional, que en tiempos normales y mediante el decidido apoyo de las autoridades de la república, que desde ya podemos considerar como adquirido, podremos construir en el territorio patrio esa flota que constituye nuestra apremiante necesidad y el más generoso anhelo de nuestra joven y vigorosa nacionalidad.

Quiero rendir el merecido homenaje a los inteligentes y activos colaboradores que nos han prometido llevar a buen término una iniciativa que se presentaba llena de dificultades e incertidumbres, entre los que quiero citar particularmente a los representantes del "Bureau Veritas", señores Cte. Marthé e ingeniero Otasso, y el señor Miguel Ballesty, director técnico de la construcción.

Brindo, señores, por la feliz carrera náutica del "Porteño", por vuestra ventura personal.

Asistieron a la fiesta los siguientes señores:

Ernesto Alvarez de Toledo, Carlos Díaz Vélez, José A. Dodero, S. Lorsignol, doctor Ortiz, doctor Molina, ingeniero Begnigni, Cogorno, A. Larrechea, Sullivan, comandante Mathe F. Lezica Alvear, Carlos Voigt, J. Otasso, Juan Samatán, Miguel Ballesty, Alberto González, Luis Galbiati, Capurro, B. Mortola, Hamond, Roberto Sonne, Jorge González, Cadepi Casich y otros.

Los residentes rusos

La manifestación de ayer

Se efectuó ayer por la tarde, el acto público anunciado, con que la colectividad rusa, festejaba el reciente triunfo de la revolución en su país. En la plaza del Once, punto que fuera el sitio fijado para organizar la manifestación, se encontraban reunidas a la 1 p. m. como cuarenta sociedades con un gran número de adherentes.

Cada una de las agrupaciones concurrentes, llevaban grandes carteles rojos en los que se leían inscripciones, alusivas al acto que se festejaba.

Paulatinamente la afluencia de adherentes se hizo tal, que poco tiempo más tarde la concurrencia pasaba de diez mil personas, dándose entonces comienzo a los discursos, siendo todos los oradores, tanto al ocupar la tribuna como al finalizar, calurosamente ovacionados.

Aproximadamente a las 3 se organizaba la columna, que debía hacer el recorrido indicado, cuando fué paseado entre ella, el retrato de la célebre revolucionaria rusa Catalina Brescokskaia, que como es sabido por un reciente decreto del gobierno provisional ha recobrado su libertad después de 25 años de deportación en Siberia.

Pocos minutos después se ponía en marcha en manifestación, por la calle Pueyrredón hasta la de Corrientes por donde se dirigieron a la plaza Lavalle. Al llegar los manifestantes a Callao, la columna se había engrosado como con 2000 personas más que se habían agregado en el trayecto.

Una vez llegados a la plaza Lavalle volvieron a hacer uso de la palabra diversas personas, quienes ocuparan las tribunas que se habían improvisado en la escalinata del teatro Colón.

Los oradores, que hablaron en castellano ruso e israelita, hicieron unánimes votos por el creciente proyecto del gobierno de libertad que se inicia en Rusia, recordando en muchos pasajes de sus peroraciones las continuas persecuciones de que fueron objeto los judíos, durante la dinastía hoy derrocada. Los oradores antes citados fueron los señores Parodi, Polack, Kaplausky, Lutzki, Strellak, ingeniero Zwanger, Dr. Leidoff y profesor Saveloff. Concluidos los discursos la manifestación se disolvió a la caída de la tarde en el mayor orden.

NOTAS POLICIALES

En el cumplimiento del deber

Agente de policía herido por error

Robo cometido en un comercio

Anoche tuvo lugar un lamentable accidente, debido a un error surgido a raíz del hecho en el cumplimiento del deber, siendo sus principales actores dos modestos representantes del orden.

En la calle Florida 270 existe un comercio de artículos de bazar, propiedad de los señores Laborde y Pérez. A causa de ser día feriado ayer, sus dueños se retiraron del establecimiento a las 10 de la mañana, quedando para su custodia el sereno Modesto Vieytes.

Este, que había ido después de las 9 p. m. a un paseo, regresó a la 1 de la madrugada, y cuál no sería su sorpresa al notar que las puertas de calle, que él había dejado cerradas con doble vuelta de llave, se encontraban sólo con picaporte. Indudablemente, este detalle le hizo entrar en sospechas y resolvió en el acto dar cuenta al agente de servicio en la esquina de la mencionada calle y la de Sarmiento, llamado José Lorea, a quien brevemente expuso lo que ocurría.

El representante policial entonces solicitó la presencia de su superior el cabo Manuel Aguilar, quien se unió a éstos.

Se convino en que Vieytes y Lorea penetrarían al comercio, armados de revólver, y el cabo quedaría en la puerta vigilando la salida. En esas circunstancias los dos primero nombrados recorrieron el comercio, no observando nada anormal, pero, hacia los fondos, vieron una ancha perforación en la pared, que se comunicaba con una joyería y platería, situada en el número 261, de la que son dueños H. Walter y Cía. Presumiendo que los ladrones habían penetrado en ese lugar, miraron detenidamente pero no hallaron a nadie. Cuando regresaban para la calle, el cabo Aguilar que, como antes decíamos, vigilaba la puerta, al sentir gente, y como el local se encontraba a oscuras, dió la orden de detenerse. Aquéllos, sin duda alguna, no se percataron de la nerviosidad del nombrado, y en consecuencia siguieron avanzando. Cuando sólo faltaban unos pasos para llegar a la puerta, el cabo Aguilar desenfundó su revólver e hizo un disparo. Instantáneamente se oyó un quejido, y el agente Lorea caía desvanecido al pavimiento, a causa de una herida que presentaba en el lado derecho del cuello. Cuando el inconsciente agresor se hubo percatado de su error, tocó auxilio y al concurrir el oficial de servicio, entregó el arma, constituyéndose en prisión. El herido fué conducido al local de la Asistencia Pública, donde informan que su estado es grave. El señor Walter, avalora momentáneamente lo robado en la suma de 10.000 pesos. Se instruye un sumario y se dió cuenta al juez en turno.

LADRONES AGRESIVOS

Descargan sus revólveres contra un vigilante

Las autoridades de la comisaría 2ª practican algunas averiguaciones tendientes a identificar dos sujetos de malos antecedentes, los cuales atentaron contra la vida de un modesto representante del orden.

En la casa de inquilinato existente en la calle [illegible] de la madrugada de hoy, penetraron dos sujetos, los cuales se dieron a la tarea de registrar algunas habitaciones, siendo sorprendidos en esas circunstancias por el agente del Departamento Central, Carlos Caminos, quien vivía allí. Rápidamente se vistió el uniforme y salió en persecución de aquéllos, los cuales le hicieron varios disparos de arma de fuego, sin que ninguno de los proyectiles lo hiriera, felizmente. El agredido, a su vez, hizo tres disparos con su arma para llamar la atención de la policía, pero cuando ésta concurrió aquéllos habían logrado escapar escalando las paredes de los fondos.

Se instruye un sumario y se dió aviso al juez de instrucción doctor De Oro.

GUERRA Y MARINA

COMISION NAVAL EN LONDRES

El poder ejecutivo ha dejado sin efecto hasta la suma de 107.654.16 pesos, la reducción aplicada por acuerdo de economías en el anexo K, de adquisiciones militares, en el presupuesto de 1916, con objeto de normalizar la situación creada por las sumas invertidas sin imputación por nuestra legación en Londres, en concepto de gastos generales efectuados por las comisiones navales argentinas en Europa.

Club de residentes santiagueños "Almafuerte"

Homenaje al doctor Rojas

Ayer, a las seis de la tarde, celebró reunión en el salón de actos de LA EPOCA, el Club social y biblioteca de residente santiagueños "Almafuerte".

La concurrencia

Iniciada la asamblea, el presidente provisional, doctor Pedro F. Villalba Mafurana, leyó un discurso de homenaje al doctor Julio A. Rojas, en el que puso de relieve la actuación distinguidísima del extinto como jurisconsulto y periodista.

Hizo conocer a la asamblea las medidas adoptadas por la presidencia al producirse el fallecimiento del doctor Rojas, presentando por último el proyecto siguiente:

Artículo 1.º — El club social y biblioteca de residentes santiagueños, iniciará una suscripción pública con el propósito de erigir un mausoleo a la memoria del doctor Julio Andrés Rojas.

Art. 2.º — A los fines del artículo 1.º, el club nombrará todas las comisiones que estime convenientes, solicitará la cooperación de la prensa, de los poderes públicos y del pueblo en general.

Acto seguido se pasó a tratar el despacho de la comisión de estatutos, el cual originó un animado debate.

LA PELOTA GIMNASTICA "MILLS"

Le Proporcionará a Vd. Pingües Ganancias — Dondequiera que la instalare acudirá siempre numeroso público a disfrutar de tan hechicero deporte.

Funcionamiento.—Introducido que se haya una moneda en la ranura suéltase la pelota, lo que permite colocarla en posición conveniente. Al sacudirla de un puñetazo la pelota da contra el tablero superior y por su impacto registra en el indicador la potencia del golpe. Vuelto que haya la pelota a su anterior posición, se cierra automáticamente el mecanismo y he aquí la máquina de nuevo lista para admitir otra moneda.

Precio $100

PERFUMADORA AUTOMATICA

Muy conocida ya en todas partes por su gran reclamo para los establecimientos en donde se instala, y por sus enormes ganancias del 300%.

Con Perfume $25.00
Sin Perfume $17.50

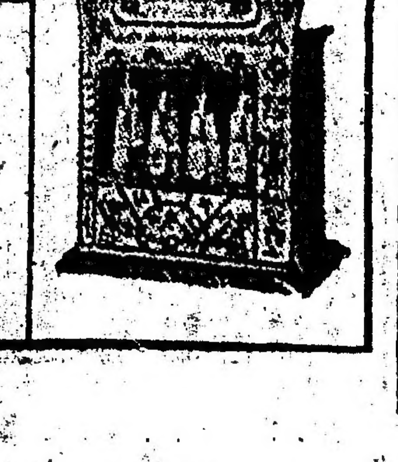

Señores dueños de Cafés, Cantinas, Casinos, Clubs, Hoteles!

Para Uds. tenemos máquinas automáticas con capacidad lucrativa del 500% y más, lo cual podemos probar por medio de hechos reales y testimoniales. Sírvase pedir nuestros catálogos. Correspondencia en todos los idiomas. Atención esmerada a todos los pedidos

MILLS NOVELTY COMPANY

Los fabricantes en mayor escala de máquinas accionadas por medio de monedas.

Mills Bldg., Chicago, E. U. A.

Al escribirnos refiérase a este aviso de LA EPOCA.

PARA LOS AVICULTORES

LAS ENFERMEDADES DE LAS AVES

EL COLERA DE LAS GALLINAS

...se son víctimas de una porción de estados patológicos, contra los cuales la ciencia no posee recursos curativos de positiva eficacia, mostrándose, en cambio, las epizootias con tal difusión que en pocas horas muere todo el contingente del corral.

Para oponerse a este peligro no tenemos sino las medidas preventivas:

"No admitir ningún animal de procedencia desconocida, sometiéndolo antes la observación."

"Sacrificar los animales atacados de enfermedad contagiosa."

"Secuestrar y aislar los no atacados."

"Desinfectar todo con energía."

"No frecuentar otros gallineros ni dejar que frecuenten el nuestro."

"Destruir los cadáveres por el enterramiento o la cremación."

Estos preceptos deben cumplirse con extremado rigor, porque si la enfermedad se presenta, repetimos, es muy difícil triunfar, dándose el caso de hacerse peligroso proseguir la industria.

Si en términos generales, es verdad aquello de que "vale más prevenir que curar", tratándose de especies tan receptibles a enfermedades de gran virulencia y poder difusivo, lo es mucho más, y por ello los avicultores lo sacrifican todo al buen entretenimiento del gallinero.

Cólera y procesos coleriformes

El cólera es una enfermedad infecto contagiosa, producida por un microbio del género pasterela (Fig. 1). Pero en realidad existe una diversidad de procesos que en sus manifestaciones, o sea en los síntomas, lesiones y evolución se conducen como si fueran el cólera, y realmente no lo son, puesto que el agente es otro.

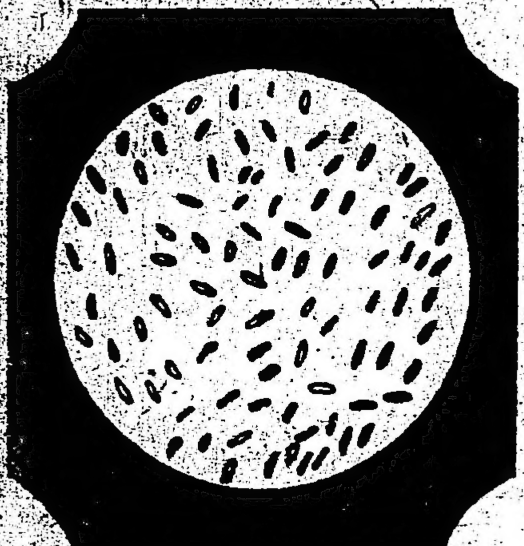

(Fig. núm. 1).—Pasteurla del cólera de las gallinas.

Causas—De modo que el cólera lo produce la pasterela, pero otras enfermedades análogas al cólera se deben a una serie de microbios habitantes casi constantes del aparato digestivo de las aves que muestran su poder mortífero en cuanto aquéllas se encuentran en condiciones de menor resistencia. ¿Qué condiciones son éstas?

En términos generales, el hambre, la mala higiene, los enfriamientos, los parásitos intestinales, lombrices, etc., las aguas infectas, que por asociación microbiana exaltan la virulencia, la vida con otras especies, etc., etc.

Por eso se da el fenómeno de que los animales vigorosos resisten más, de donde se deduce la gran conveniencia de desarrollar una gran actividad para rodear de cuidados y atenciones higiénicas los animales en explotación.

En suma, creemos que se está lejos todavía de conocer las enfermedades coleriformes.

El carácter epizoótico o contagioso y la diarrea que se observa siempre, le dan carácter de cólera.

Entre otras figuran la gastroenteritis, debida al cibrión Metsnicovi; la disentería epzoótica; la enteritis, infecciosa producida por el "bacilus gallinorum"; el cólera de los patos, cuyo agente es el "bacilus cholerae anatum", etcétera, etc.

Es, realmente, difícil el diagnóstico, pues para una diferenciación racional se requieren conocimientos y práctica de laboratorio, por lo que debe recurrirse al veterinario para que de un modo racional establezca el diagnóstico.

Receptividad.—Son atacadas las gallinas.

Síntomas. — La enfermedad evoluciona en forma fulminante, aguda y crónica.

La forma fulminante no es ni presentida siquiera. A veces, en el transcurso de una hora sucumbe todo el contingente, muriendo los animales como si fuesen víctimas de una intensa corriente eléctrica.

En la forma aguda, duran de 24 a 48 horas. El primer síntoma suele ser la diarrea, volviéndose las deyecciones de color amarillo. Se hacen fluidas y mal olientes en extremo.

Con este estado coincide la somnolencia, aislamiento de los animales enfermos, coloración violácea de la cresta, algunas veces pequeñas manchas o equimosis debajo de la piel, caída de alas, haciendo los "animales la bola", dificultad respiratoria, etc. No es raro que por el pico segreguen un líquido filante como clara de huevo.

Cuando el proceso termina, faltos de fuerzas los animales caen y mueren después de unas cuantas convulsiones.

Hay algunos animales que mejoran, recaen, etc., estando en tal alternativa 10, 15 o 20 días.

No es raro que los pocos que resisten este proceso conserven reliquias y lesiones, que los convierten en enfermos crónicos, siendo muy peligrosos porque siembran el mal.

Lesiones. — Su apreciación es misión delicada, sólo al alcance de los técnicos. Aparecen de modo diferente, según el curso de la enfermedad. Cuando mueren de un modo fulminante no aparece lesión alguna, pero en la sangre se encuentra bacterioscópicamente el agente productor.

Cuando la evolución no es tan rápida, aparece en el buche un líquido mucoso fétido, el peritoneo no siempre tiene manchas y signos de peritonitis. Las lesiones más graves aparecen en el intestino en su parte replegada en U, y que se manifiesta por su enrojecimiento exterior, y al interior, si se abre, aparece un sedimento purulento y sanguinolento. En los demás órganos hiperhemia en diversos grados.

Contagio. — El contagio se efectúa de muy diversos modos. Por mezcla de aves, ya, al introducir algunas recién adquiridas, ya en los concursos y exposiciones, etc.

Por transmisión por las aguas o por las personas que han frecuentado gallineros infectos, así como los perros, conejos, ratas, gorriones, etc.

A este propósito conviene advertir que el virus coleriforme, generalmente, aumenta de virulencia al pasar por animales más pequeños.

Tratamiento — Considérase inútil cuanto se haga.

No obstante, como racionales, ofrecemos al lector dos caminos, que son el tratamiento antiséptico, por decirlo así, y el de la terapéutica específica.

Por el primero puede administrarse el ácido fénico en solución al medio por ciento, tres cucharaditas de las de café dos veces con intervalo de doce días.

Recomiéndase asimismo la leche desnatada, un par de cucharadas de las de sopa cada doce horas.

El tratamiento específico es el más racional.

No hemos tenido ocasión de ensayarlo, pero lo ofrecen casas serias de la plaza de Buenos Aires a las cuales es posible consultar en la seguridad de ser atendido.

Hay inyecciones preventivas y curatorias.

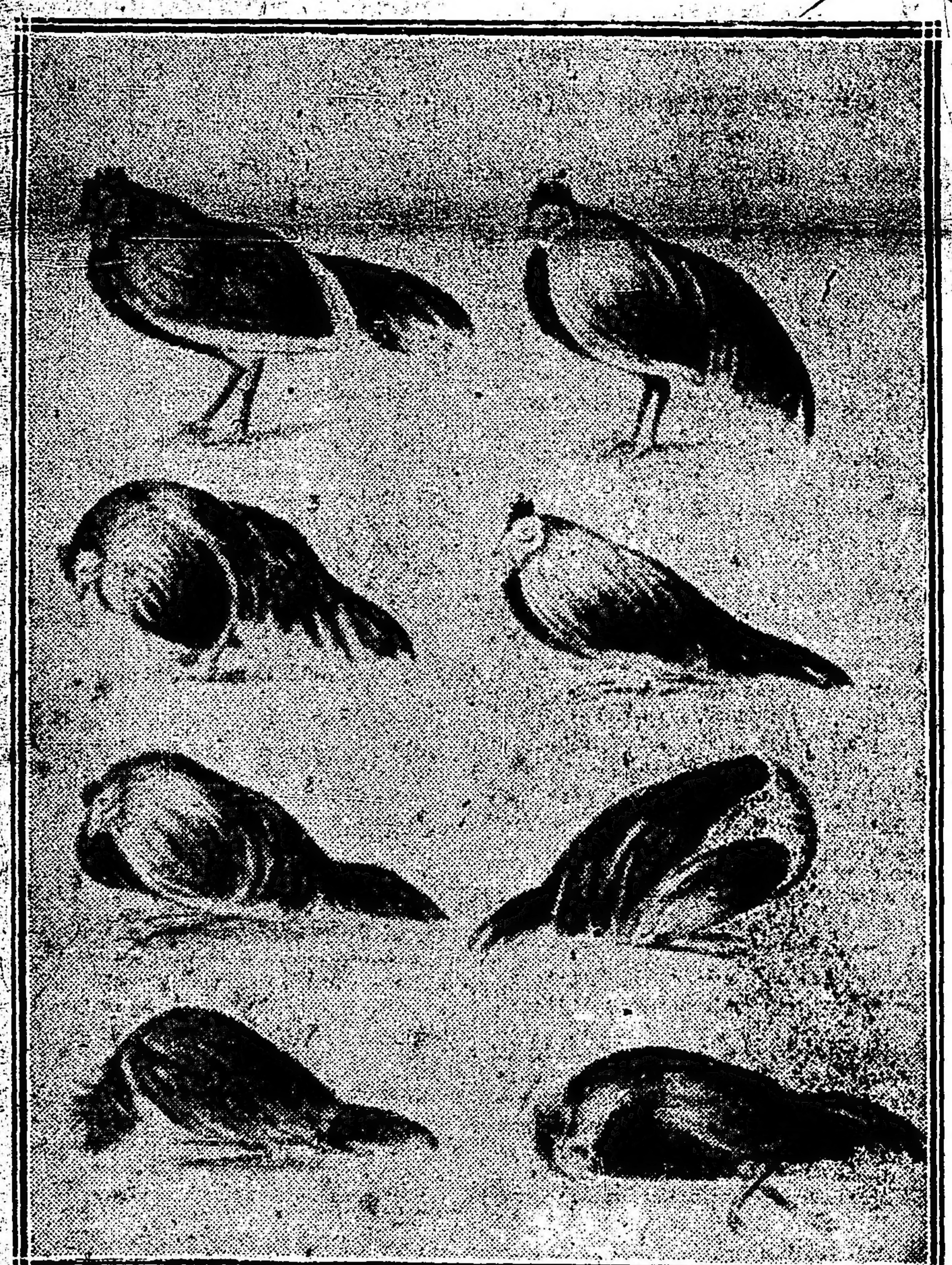

Actitudes diferentes de la gallina atacada de cólera

Como una excepción

que significa una ventajosa oportunidad, hemos resuelto mantener, durante tres últimos días, las ofertas de nuestras recientes exposiciones.

LOS PRECIOS

marcados, constituyen la expresión del más considerable esfuerzo realizado por nuestra casa hasta la fecha, y su simple observación basta para apreciar la magnitud de su conveniencia.

LOS SURTIDOS MAS AMPLIOS y MODERNOS EN LAS MEJORES CALIDADES y ESTILOS

Géneros para VESTIDOS
MODAS MERCERIA CALZADO
Blanco y Lencería

LENCERIA

ENAGUAS para señoras, en franeleta, festoneadas en la misma tela, colores rosa, celeste y blanco . . . . $ 3.25
CALZONES para señoras, en franeleta, festoneados en la misma tela $ 2.10
CAMISONES para señoras, en franeleta con alforzas y puntillas imitación hilo, a . . . . . . $ 3.95
BATAS en franeleta, con alforzas y puntillas, imitación hilo . . . $ 2.75

PARA NIÑAS

VESTIDOS en lanita a cuadritos negros y blancos, blusa adornada con bies de seda, corbata y botones fantasía, pollerita tableada, para niñas 2 a 4 años $ 8.90
TAPADITOS en género inglés, clase muy buena, cuello en pana negra, cinturón con dos bolsillos y botones fantasía, para niñas de 3 a 5 años . . . . . . $ 8.90

BLANCO

JUEGOS DE CAMA camera, en hilo francés garantido, con vainillas y borde de relieve, todo hecho a mano, compuesto de: 1 sábana, 2 fundas largas y 1 cuadrado; el juego . . . . $ 34.50
JUEGO DE CAMA en cretona, con anchas vainillas; el juego . . . . $ 22.50
COLCHAS mercerizadas, en colores rosa, ce- [illegible] $ 7.50
Para una plaza . . . . . . $ 5.50

CORSES

CORSES en coutil de hilo liso, altos de busto y largos sobre las caderas, en blanco, rosa y ciel, para señoras: talles 54 al 82 . . . $ 3.25
CORSES en coutil broché bajos de busto y largos sobre la cadera, en rosa y ciel; talles del 54 al 82, para señoras, a pesos . . . . . . $ 4.95

CAMISERIA

CAMISAS blancas para hombres, vistas de hilo fino, cuerpo de bramante especial, pechera a tabletas, con puños planchados; números del 35 al 46 . . . $ 2.95
CAMISAS blancas para hombres, vistas de hilo especial, cuerpo en madapolán francés, pechera lisa, con puños duros; números del 35 al 46 . . . . $ 3.50
CUELLOS para hombres, en puro hilo de Irlanda, en diversas formas de alta novedad; cada uno . . . . . $ 0.60

SEDERIAS

SATIN, TAFFETAS Y LUISINAS pura seda, de calidad finísima, en preciosos dibujos menudos, el metro . . . $ 1.25
DOUCHESSE mousseline y satín liberty, pura seda, telas de última moda, anchos [illegible] y 100 centímetros, el metro pesos 6.50 y . . . . . . $ 4.60
TERCIOPELOS ingleses auténticos, [illegible] des muy flexibles y brillantes, trama muy tupida, anchos 48, 56 y 60 ctms., el metro 4.50, 2.90, 1.86 y . . . $ 0.95
TERCIOPELOS "Otoman" lavables, acordonados finos, medianos y anchos, muy prácticos y elegantes, doble ancho, el metro $ 3.90 y . . . $ 3.25

GENEROS VARIOS

BOMBASI fondos claros, dibujos [illegible] en rayas y cuadros, muy buena calidad, ancho 70 ctms., el metro . . . . $ 0.60
CACHEMIR de algodón negro, calidad especial, color firme, doble ancho, el metro . . . . $ 0.60
GABARDINA en colores lisos, muy buena calidad, cincuenta colores distintos, doble ancho, el metro . . . . $ 1.10
SARGA azul marino, muy buena calidad, género de buen resultado, doble ancho [illegible] $ 1.45

MODAS

LINDOS SOMBREROS tricornio, rico terciopelo negro, con moño de cinta angosta de faille, para señoras $ 4.50
CANOTIER en terciopelo, adornados de una aplicación soutache, en tonos de moda, calidad extra, para señoras . $ 15.50

CALZADOS

BOTAS para señoras, en cabritilla charolada, caña de paño en colores gris, negro, ficel y azul marino, con botones, horma de moda y taco cubano de suela; números del 34 al 41 . . . . $ 20.90
ZAPATOS para señoras, en gamuza negra, con cintas, tacos cubanos forrados, horma de moda; Nos. 34 al 41 . . $ 14.90

MERCERIA

PULVERIZADORES de medio cristal tallado, forma alta, muy prácticos, a pesos . . . . $ 2.50
GRANDIOSO LOTE de bizcocho en distintas [illegible] $ 0.60
UN LOTE de cepillos para dientes, pura cerda, excepcional, cada uno, a . . . . . . $ 0.30

A la Ciudad de Londres

La Casa más popular de Buenos Aires

En Correos y Telégrafos

Comunicaciones telegráficas

Las líneas internas e internacionales de la nación funcionan sin novedad.

Patente de privilegio postal provisoria—

El superior gobierno nacional, de conformidad con el informe favorable producido por la dirección general de correos y telégrafos en las actuaciones respectivas y considerando que actualmente se encuentra en tramitación el expediente principal, en el que se solicita patente definitiva, **ha resuelto conceder patente de privilegio postal provisoria al vapor "Kasato Marú", de la compañía de navegación japonesa Osata, Shosen Kisha.**

Creación de dependencias—

La dirección general de correos y telégrafos, atendiendo a razones de interés público y general, ha dispuesto crear estafetas en los parajes denominados "Antonio de Biodma" (Santa Cruz) e "Ingenio Concepción" (Tucumán).

Aclaración de la ley número 10229—

Con fecha 9 de marzo próximo pasado, el administrador de la aduana de la capital remitió al señor ministro de hacienda la nota cuyo texto se transcribe a continuación:

"La ley número 10229 recarga con un adicional de 1/4 del impuesto aduanero con "que están gravadas algunas " mercaderías cuando se importan en " condiciones de encomiendas marítimas, fluvial, terrestre o postal.

"De los términos de la ley parece " desprenderse que ella se refiere a " las mercaderías que vienen con las " características externas de las encomiendas, pero que, sin embargo, " no son legalmente consideradas como tales "encomiendas, porque no " reunen todos los requisitos impuestos por el artículo 202 de las ordenanzas de aduana".

La cuestión se complica por el hecho de figurar en el cálculo de recursos de la ley de presupuesto para el presente año, el siguiente renglón: "recargo del 25 por ciento en el adicional de importación en las mercaderías consignadas a particulares o agentes que no tengan casa de comercio establecida, pesos 1.530.000".

Este renglón, fuera de duda, se refiere a la ley citada, pues los recursos que ésta ha de producir no figuran en otra parte del expresado cálculo de recursos y el H. congreso no ha dictado ninguna ley que sean correlativa a esos términos.

Sin embargo, como es posible que al redactarse ese renglón no se haya expresado con exactitud la síntesis de los propósitos de la ley, pues " la número 10229 no hace esa distinción que resultan de la de presupuesto, sino que parece referirse " al caso contrario al decir "mercaderías que se importen en condiciones de encomienda", esto es, como " si fueran encomiendas, con la característica de encomienda, y por " otra parte, como es lógico suponer " siguiendo con esta interpretación lo que ha querido recargarse es la mercadería que viene para comerciar y no la que se importa con destino a uso particular, lo que se pretende limitar **es la existencia de lo que se denomina corrientemente "encomienda comercial", someto a la decisión de V. E. estas dudas que surgen del análisis de la ley, que si fuera mal interpretada podría desnaturalizar los fines que se tuvieron en vista al dictarla.**

Surgen, pues, dos modos distintos de considerarla: el primero, que sus disposiciones abarcan a todas las encomiendas, por el hecho de venir como tales, cualesquiera que sea su contenido o destino, y el segundo, para las que vengan para particulares o agentes que no tengan casa de comercio establecida.

Considero, pues, conveniente, una aclaración al respecto, porque son numerosas las encomiendas, en especial las postales, que vienen al país destinadas a comerciantes, y que, de acuerdo con la disposición del artículo 202 de las ordenanzas de aduana, no son, desde un punto de vista fiscal, encomiendas; puesto que traen artículos para comerciar, que serán objeto de actos de comercio y no para uso particular".

A raíz de dicha nota el ministro de hacienda dictó resolución, expresando en la misma que, estableciendo la ley número 10229 que las mercaderías en ella detalladas, cuando se importen en condición de muestras, equipajes o encomiendas marítimas, fluvial, terrestre o por la vía postal, deberán pagar una 1/4 parte más del impuesto aduanero; ese recargo debe exigirse con carácter general a los efectos introducidos en esas formas de transportes, cualesquiera sean los requisitos a que esta sujeto su despacho.

FERROCARRILES

EL TRANSPORTE DE LECHE EN VAGONES FRIGORIFICOS

Con motivo de diversas gestiones entabladas por los interesados, el gobierno nacional dispuso, por decreto de setiembre 9 de 1911, que todas las empresas ferroviarias que realizan el transporte de leche a la capital, construyeran vagones especiales frigoríficos a objeto de que el producto llegara en las mejores condiciones posibles.

Pues bien; la Asociación Nacional de Lecheros se ha dirigido por nota al ministro de obras públicas solicitando el estricto cumplimiento del referido decreto por considerar que éste no ha llegado nunca a cumplirse.

Hemos realizado averiguaciones para comprobar el fundamento de esta denuncia y se nos informa que si efectivamente el servicio establecido no resulta satisfactorio para algunos cargadores, es por culpa exclusiva de ellos mismos. En efecto, los vagones han sido construidos bajo la inmediata vigilancia y control de la dirección general de ferrocarriles, dotándoseles de forros aisladores en el techo, piso y paredes laterales y de las heladeras necesarias. Pero esos vagones se idearon, y así lo establece el referido decreto, bajo la base de que los mismos interesados suministrarían el hielo necesario para que su condición de refrigerante resultara efectiva, y sin embargo, la mayoría de los cargadores de ese producto no se han preocupado nunca de cumplir esa condición esencial, lo que explica suficientemente porque resultan ahora inconvenientes esos vehículos, pues el forro aislador de las paredes en lugar de servir para conservar la temperatura baja, que produciría el hielo, conserva el calor acumulado cuando están abiertas las puertas. Esa es la razón por la cual la mayor parte de los cargadores prefieren transportar la leche en los furgones comunes.

La compañía La Martona, por ejemplo provee el hielo necesario para sus transportes y utiliza esos vagones con toda satisfacción.

ADMINISTRACION DE LOS FF. CC. DEL ESTADO. — CONSTRUCCION DE CRUCES.

El ministro de obras públicas ha dictado resolución aprobando los planos, cómputos métricos, memorias descriptivas y presupuestos correspondientes demostrativos de la construcción de varios cruces con vía decauville en los kilómetros 1.151.004 1.160.290, 1.161.570 y 1.153.600 de la línea de Perico a Embarcación del ferrocarril Central Norte y de las medidas de señalización correlativas, solicitados por la compañía Leach's Argentine Estates Ld. y por cuenta exclusiva de la misma.

El presupuesto para estas obras alcanza a la suma de 15.970.53 $ que, como decimos, abonará la compañía nombrada.

Noraya

ANTES

BON AMI

El mejor limpiador en el mundo para ventanas, espejos, metales, cristalería, platería, baterías de cocina, útiles de lechería.

No contiene aceite, veneno ni ácido.

Unicos Introductores:

Donnell y Palmer 562-Moreno-572

Hotel y Restaurant "CONDAL"

CUBIERTO 1 $

COMIDA A LA CARTA

Habitaciones desde 2 $

Gran Confort

740-VICTORIA-740

U. Telef. 207 Avenida BUENOS AIRES

CRONICA SOCIAL

De Mar del Plata:

Las flores que tanto auge han alcanzado para embellecer las manifestaciones de la vida social, habían ver también aumentada en proporción su importancia en los sentidos habituales que sugiere la piedad.

Nunca prescindieron de ellas ni el mundo, ni la religión; pero tampoco demostraron el extraordinario entusiasmo de que ahora hacen gala. Flores y más flores por doquier...

En esta semana santa la "cruz de flores" dará la nota reveladora del ambiente. De la iglesia de la Magdalena de París ha traído la idea a Mar del Plata la señora Ana Elía de Ortiz Basualdo.

Se trata de una gran cruz de madera, toda llena de concavidades. Estará tendida al pie del monumento el jueves santo, en el templo Stella Maris.

Cada persona que llegue a hacer las estaciones, podrá colocar en una de esas concavidades un ramo de flores.

Es de imaginarse lo que al final resultará aquella cruz cubierta con un blando tapiz de pétalos frescos, escamas de mil colores diferentes, eliminada la adustez del santo leño bajo los apelmazados manojos caídos en tropel unos sobre otros, en un verdadero derroche de primavera.

Si entre el dolor de los días de pasión la Iglesia reemplaza con el Ave Crux el Ave María de todos los días, esta salutación florida corresponde admirablemente al objetivo principal de las evocaciones de la semana santa. Serán las flores del sentimiento y de la compasión ofrendadas al recuerdo odiable de la divina angustia, y del tormento indecible de Jesús.

Habrá ramos disponibles para todos los que los soliciten en la portería del colegio Stella Maris.

A esta nota simpática se une la de la procesión del viernes, de que ya hemos hablado.

Este desfile congregará a todo Mar del Plata. Demostración especial de las señoras y de las niñas a la Virgen en su triste soledad, podrán también participar de ella los hombres.

Las andas de Nuestra Señora serán adornadas con grupos de lilas blancas y moradas, sujetas por lazos de cinta violeta que serán llevadas por las damas.

La procesión saldrá de Stella Maris a las 4 de la tarde.

Para formar corte de honor y conducir las andas, las hermanas adoratrices, encargadas de dicha iglesia, han designado a las siguientes señoras:

Inés Ortiz Basualdo de Peña, Delia Alvear de Ocampo Ana Elía de Ortiz Basualdo Angiolina Astengo de Mitre, Ercilia Cabral Hunter de Anchorena, Elisa Peña de Uribelarrea, Justa Dose de Zemborain, Zulema Saavedra Lamas de Zuberbühler, Angela Lastra de Bidau, Carmen Bowers de Llavallol, María Carmen Sala de Demaría, Gabriela Acosta de Ocampo, María L. de Bellocq, Clara Anchorena de Uribelarrea, Adela Peña de Udaondo, Josefina Achával de Cantilo, Sara Cané de Drago Mitre, Luisa Carabassa de Moreno, Felisa Ortiz Basualdo de Alvear, Delfina Huergo de Astengo Laura Carlés de Guerrico, Elvira Urioste de Gómez Molina, Emma Chevalier de Gibson, Josefina Pirán Basualdo de Ferrer, María Esther Cabral de Hunter de Vivot, Carmen Olden de Zuberbühler, Magdalena Elía de Ezcurra, Celina Roca de Reyband, Elvira Pérez de Cranwell, Estela Chevalier de Acevedo, Elvira Gómez Molina de Ayerza, Aurelia Elía de Casabal, Isabel Quiñones de León de Christophersen, Elvira Urquiza de Obejero, Ma- [illegible] de Lynch, Mercedes [illegible] Luisa Lynch de Ayerza, Elena Esteves de Estrada, Cora Gibson de García Uriburu, Isabel Buller de Casal, Leonor Estrada de García Calvo, Victoria Lynch de Pueyrredón, Sara García Lagos de Becú, Elena Hoevel de Casares, Susana Casal de Vivot, María Cristina Caño de Bunge, María Laura Vedoya de Martínez de Hoz, Matilde Martínez de Ayerza, María Ignacia Casares de Grondona, Josefina Tarragona de Martínez Rufino, Margarita Mazza de Carlés, Josefina Zuberbühler de García Fernández, María Calvo de Pérez, Flora Villate de Anchorena, María Arzac de Berdier, Adela Ayerza de Agote, Emma Bullrich de Jiménez Zapiola, Nieves Padilla de de la Cuesta, Odilia Dufaur de Hileret, Carmen Sánchez Elía de Quintana.

Señoritas: Lola y Josefina Achával Riglos, María Magdalena Ezcurra, Mercedes y Carmen Lynch Gorostiaga, Hortensia y Corina Berdier, Carmen Estrada Borbón, Ana Elisa y Elvira Udaondo Peña, María Isabel y Julieta Pueyrredón, Carmen Zuberbuhler, Josefina y Esther Cantilo Achával, Stella Gibson, Angela Bidau Lastra, Clara Ocampo Alvear, María Delfina Astengo, Mercedes Dose, María Elisa y Servina Bellocq, Angélica Gómez Molina, Zulema y Stella Zuberbuhler, María Teresa Guerrico, Eloísa Obejero Urquiza, Antonia Quiñones de León, Sofía Cranwell, Mercedes Ocampo Paz, María Luisa Moreno Carabassa, Susana Ayerza, Zulema y Celia Grondona, Josefina Ferrer Pirán, Celina Reybaud Roca, Clara Becú, Clara Acosta, Celia Cano, Silvia Elena y María Elena Casares, Inés y Sofía Nazar, Clara de la Cuesta Padilla, Margarita Pico, Magdalena y Lucreci Gowland, Julia Paz Padilla, etc.

—Llegó de ésa el doctor Luis Ortiz Basualdo.

—Ayer domingo se notó la presencia de numerosos viajeros llegados en los últimos trenes.

La rambla y demás sitios de reunión al aire libre se vieron muy animados.

En el salón de fiestas del Bristol se bailó después del almuerzo, hasta pasadas las 3.

—El martes es esperado en ésta el señor José Luis Cantilo.

—El Palace Theatre y el cine Regina se distribuyeron anoche la concurrencia de familias.

En ambas exhibiéronse escogidas vistas cinematográficas.

—Regresaron al balneario los señores Ricardo Cernadas, Mario y Néstor Novaro.

◎◎◎

Sigue mejor, el señor Juan M. Larrazábal.

◎◎◎

Numerosas familias de esta capital y pueblos del norte se congregaron ayer en el Tigre Hotel.

Después del "diner-concert", que dió motivo a una interesante reunión social, la concurrencia pasó a los salones del hotel, donde se danzó hasta las 8 de la noche.

◎◎◎

Dejó de existir ayer la señora Susana Hayes de Lachman, apreciable dama a quien rodeaban afectos y simpatías. La extinta se hallaba vinculada a familias de la colectividad anglo-porteña.

Esta tarde, serán inhumados sus restos en el cementerio del Oeste.

◎◎◎

En el restaurant Ivo Ferrari se realizó anteanoche la demostración que un núcleo de amigos ofrecía en honor del señor Luis José Gerli, con motivo de su enlace.

Ofreció la demostración el señor Tomás C. Black, mediante un conceptuoso discurso, a quien contestó el obsequiado agradeciendo la atención de que era objeto.

◎◎◎

Se efectuó esta tarde a las 3 el enlace de la señorita Juliana Vausellies con el señor Eugenio Roger.

◎◎◎

Semana santa.—Los cultos de hoy—

Balvanera. — De 6 a 10 a. m. y a las 7.30 p. m. misas, rosario y vía crucis.

Santísimo Sacramento. — A las 6 de la tarde ejercicios del triduo comenzado ayer, sermón y bendición con el Sacramento.

San Telmo. — A las 8 p. m., rosario y lectura de la pasión.

Santa Lucía. — A las 8 p. m., rezo del rosario, conferencias para hombres sobre temas sociales por el presbítero Gustavo J. Franceschi y bendición con el Sacramento.

Parroquia de la Concepción. — A las 8 p. m. vía crucis.

Nuestra Señora de la Merced. — A las 8, misa y comunión general de la Archicofradía de Santa María del Socorro. Por la noche, a las 7.45, rosario, vía crucis y sermón del Señor de la Columna por el presbítero Manuel G. Días.

San José de Flores. — Habrá misas de 7 a 10. Por la tarde a las 4, rosario, lectura espiritual, vía crucis y canto del perdón.

Nueva Pompeya. — A las 5.45 p. m., rosario, vía crucis y adoración del Lignum crucis.

Belgrano. — A las 5 p. m., vía crucis, y a las 8.30 conferencia para hombres por el padre Manuel Solá.

Nuestra Señora del Rosario (Maldonado). — Habrá misas a las 6.30 y 7.30. A las 8 p. m., ejercicios del vía crucis con canto de pasión.

Jesús Sacramentado. — Habrá misas a las 6.30 y 8.30. Después de esta última, vía sacra.

La Candelaria (Vélez Sársfield). — A las 4, ejercicios piadosos del vía crucis con cánticos.

◎◎◎

Ha quedado cerrado el abono para la próxima temporada del Colón.

Han reservado localidades las siguientes personas:

Palcos: José Pacheco y Anchorena, Elisa F. de Juárez Celman, Julio Peña, Alfredo Demarchi, Silvestre Zamboni, Juliana Miguens de Rocha, Enrique J. Smith, Javiera Reto de Escalante, Alberto Castaño, José Luis Cantilo, Alberto H. Almirón, Manuel Durán, Carlos Alberto Mayol, Joaquín J. Cueto, Emilio Delpech, José Elsaguirre, María L. de Bellocq, Adela Peña de Udaondo, José Drysdale, Nicolasa C. de Alemán, Manuel Anchorena, Rodolfo Taurel, Juan Buschiazzo, José Pietranera, Victoria Coronel de Carbone, Manuela V. de García, Julián Frers, Teresa F. Spinetto, Rafael Mercado, Emiliano Molina, Estanislao S. Zeballos, Angel Castaño, Carlos Unzué, Manuel Moyano, María Poblet de Fernández, Pedro Graciarena, Juan José Etcheverry, doctor Eduardo Maglione, Francisco Gutiérez, Pedro T. Pagés, Gonzalo Sáenz, Julia [illegible] Ruiz, Manuel Fraga, Vicente Casa, Susana Torres de Castex, Carlos Becú, Pedro Achával, Julio Dormal, Enrique Arana, Juan M. Bosch, P. Senillosa y Mi Cobo, Luis Linck, Adela S. de Favier, Enrique Fynn, Juan J. Romero, Pío y Mario Perrone, Rosa A. de Tornquist, Mercedes C. de Anchorena, Nicolás Mihanovich, Samuel Pearson, M. Cadret y T. Devoto, Ana Elía de Ortiz Basualdo, Felisa O. de Carabassa, Elena Irigoyen de Velar, Manuel I. Moreno, Carlos Fanvety, Luis Zuberbuhler, Francisco Cayol, Samuel Sánez Valiente, Marcelino Ugarte, Luis Ortiz Basualdo, Félix G. de Alzaga, Sara Guillot de Saldías, Alberto J. Malaver, Tulio C. Nocetti, Justo P. Viera, Tomás B. Viera, Carlos Unzué, Otto Frederking, Miguel A. Duffy, José Malaver, Enrique Figueroa, Eduardo Maglione, María G. de Lanusse, Gabriel J. Martínez, María M. de Pampín, Pedro E. Martínez, María M. de Pampín, Pedro E. Martínez, Manuel De Nova, Emilio Sartori, José Balbiani, Adolfo Cabo, Juan B. Mignaquy, Carlos Dose, doctor Apellániz, Justina R. de Rolón, Eduardo Reguñaga, José Crespo, Saturnino Unzué, Enrique Capille, doctor Gaete, Sofía G. de Sorondo, Elina Pombo de Devoto, Oscar Ferrari, Antonio Malaver, doctor José Solá, Casimiro Gómez, María e Irene Casco, Antonio Lanús, J. Ligniéres, Carlos Arias, Federico L. Green, Francisco Antonio Hernández, María G. de Santamarina, Dámasa Zelaya de Saavedra, Angel Pacheco, Adelia M. Harilos de Olmos, María Jáuregui de Pradère, Julio Moreno, Angel M. Centeno, Ernestina P. de Alzaga, Casimiro de Bruyn, Eduardo Obejero, María G. de Guerrico, Carmen Miguens de Bosch, Alfredo Jorge, María Carranza de Lawson, Gregorio Zuberbuhler, Justa Urquiza de Campos, Máximo Castro, Ramón J. Cárcano, Juan M. Bosch, Guillermo White, J. E. Anchorena, Nicolás Achával, Lauro M. Castro, J. Drysdale, Julio Huergo, Juan M. Pujol Vedoya, Abel Ayerza, Adolfo C. Luro, Urquiza y Castex, Félix T. Muñoz, Jorge Catelín, Julia del Carril de Viale, José B. Sala, Eliseo Segura, Emilio Frers, José M. Caballero, Z. Nicolás Ocantos, Enrique C. Crotto, Delia Alvear de Ocampo, Francisco Mihura, doctor José De Luca, Clorinda P. de Bossi, Teófila B. de Galiana, María A. de Chapar, Isabel Vivanco de Fernández, Francisco M. Goncalves, Fermín Moyano, Josefa Iturralde y Ramírez, Alejandro F. Lértora, Joaquín Berraondo, Estanislao Raver, Benjamina Fernández, José Iriarte, Nicolás Barbará, doctor Jenaro L. Osorio, Carlos M. Morales, Tomás Otaegui, Francisco J. Monasterio, Ezequiel P. Paz, Ramón Oliveira Cézar, Antonio Santamarina, Alejandro Gigliani, José Penna, Enrique Bazterrica, Carlos Coll, Alfredo Echagüe, Carolina O. de Benítez, Samuel Roseti, Santiago Brian, Agustín Elías, Susana Torres de Castex, Julio N. Rojas, Juan Chapar, Rosa y Margarita Crisol, Manuel Guerrero, Teresa Espinetto, Magdalena B. de Martínez, Martín B. Echeverry, José Guerrero, Cristophe Hoppe, Leonardo Palacios, Miguel Camuyrano, José J. Beristain, Carolina Villar de Millán, Ana B. de Lacroze, Juan T. Avalos, Mauricio Durrieu, Manuel Barraza, Mariano Olaciregui.

Plateas: Edelmira D. de Cabral, Elena Irigoyen de Velar, Miguel Angel Cantón, Esteban Castaing, Carlos María Chapar, Gastón Necol, G. Elizalde, David Speroni, Antonio López Alfaro, Eduardo Juan Lezica, Osvaldo Behere, Pedro C. Payró, Joaquín L. Bacá, Enrique García Merou (hijo), Pedro Estrugamou, Emilio Mihura, Pedro y Ramón Iribarne, María E. de Elordi, Rodolfo Paz, Adalberto Ramaugé, Arturo Amuchástegui, Juan Miñones, Francisco B. Reconito, Angel Marcó del Pont, Santos Lacoste, Ricardo L. Aparicio, Antonio Bermejo, Enrique Rabanaga, G. Altgelt, María Luisa H. de Arévalo, Pedro Olaechea Alcorta, Dámaso Salvatierra, A. Luzuriaga, Leopoldo Lugones, Agudo Avila, Malvina M. de Gil, Alfredo Lanari, Elías Arambarri, Miguel Ballesteros Blaye, Luis F. Vila, Guillermo Udaondo, Raúl Chapar, Ernesto Mangudo, Jorge Díaz Romero, Delfino Pacheco, Mauro Herliska, Juan A. Bibiloni, Pascual Palma, Rodolfo de Gainza, Emiliano Rojas, Ramón López Lecube, Eliseo Cantón, Ciriaco Morea, José Penna, Domingo Repetto, C. D. Girola, Martín Daguerre, A. C. Colombo, Félix Delor, J. López, J. G. Llamazares, Francisco Madero, Leopoldo Uriarte, Elena M. de Corbett, Alfaro, César Urien, J. Dufau, Arturo María Corbett de Henderson, José F. Otamendi, doctor Niseggi, César Naroqué, Celina Peña de González, Enrique J. Videla, J. G. Molina, Oscar Copello, Raúl Laplacette, Tomás Ambrosetti, Mercedes Egaña, Pedro E. Balza, Luis J. Ansaldo, María E. Alvarez de Toledo de Videla, Manuel Montemayor, Ceferino M. de Araujo, Héctor D. Berry, Jarbas y Gustavo Barreto, R. P. Peracca, M. Arrotea Molina, M. Avila Méndez, Miguel Terry, César Calzada, Ernesto Le Bretón, Horacio C. Bustamante, doctor Popolizio, doctor Bafico, Ramón Collazo, C. Berro Madero, Eduardo Morgan, José Farelo, Rafael Pando, Raúl Sánchez Díaz, Carlos M. Coll, José [illegible] Palma, J. Rodolfo Bernasconi, [illegible] Coelho, L. Macnab, María L. de Badino, R. Lavignolle, Félix Lora, Pascual L. Oliverio, Antonio E. Ramayón, Manuel Mandón, [illegible]tranza Vélez, Aristóbulo Durañona, José A. Podestá, Miguel Camuyrano, Carlos Rossetti, Gregorio Araóz Alfaro, Francisco B. Plá, Juan C. Garay, Daniel Morgan Lovat Mulcahy, René Rodríguez Diego Rivera, Mariano Lambl, José M. Salvá, Juan B. Picabea, Carlos G. Fuentes, Wilfrido L. Giamondi, Manuel Magdaleno, Bernardo L. Delfino, Gabino Rodríguez, Carlos Zamboni, Teodoro Pulsen, Diego Saavedra, Arturo Gómez, José Menéndez, Gustavo Epens, Luis Valiente Noailles, Arturo Darnoqui, Enrique B. Gibson, Antonio M. Castro, Aurelio del Cerro, Benito Mamberto, Roberto Murphi, Víctor y Jorge Cordero Pizarro, Augusto C. Landa, Carlos B. Duncan, Roberto E. Laspiur, Enrique Carreño Dehebrere, Dolores M. de Cernadas, Juan C. Ghilbone, María Antonia G. Fernández de Arce, Atanasio R. Navarro, Samuel Rodríguez, Eduardo Rojas, Justiniano Ledesma, Roberto Rivera Ocantos, Antonina G. Llamazares, Catalina Bunge de Unthoff, señoritas Pérez de Mendoza, Vicente Bellocq, Julio A. García Victorica, doctor Spinetto, E. T. Susini, A. Spinetto, Luis Peluffo, José M. Jorge, Antonio Canale, Vicente Canale, doctor Vincent, María C. de Spinetto, José A. Sanguinetti, José A. Dodero, Antonio Larrachea, Elena Nicholson de Trolla, Bartolomé A. Gazzolo, Arturo Schnaibe, Francisco Montagne, Juan A. Figueroa, Mariano Molá Villanueva, Julia Obligado de Claypole, Floro Lavalle, Diego Meyer, Salvador Nastí, Santiago O'Farrell, Elena Villafañe de Castro, David Costaguta, Jorge H. Morrison, Juan B. Gregorini, Ezequiel Repetto, Juana B. de Gregori.

DE MAR DEL PLATA

Señoritas de Pittaluga y Pico — Foto Bixio

ca, Arturo Ballesteros, H. C. Oyhanarte, Juan W. Barclay, doctor Jaime Llavallol, Alejandro D. Ortiz, Ramón F. García, Manuel Arrotea Molina, Adolfo Frisiani, Santiago Capdepont, Sebastián Lezica, Juan M. Mauras, Jorge Terry, Jorge Llobet, H. von Bernard, Raúl Chapar, Domingo Soto Zelaya, Guillermo Valdés, Adolfo Guiraldes, Felipe Luchinetti, David Frande, Adrián C. y Saúl M. Escobar, Salvador Curutchet, Alberto Barceló, Luis Méndez Calzada, J. González Cano, Armando Besada, Carlos Attwell Ocantos, Ezequiel Pereyra, Augusto V. Lanús, Federico Lacroze, Delio de la Serna de Gil, Ferrugio Tagneri, Manuel Gazcón, Narciso Stegman, Gabriel Goñi, Daniel A. Solanes, Germán G. Fonseca, Hermán Taubenschlag, Ascensión Figueroa de Mackintosh, Juan B. Miguens, Angel Falcón, José J. Zamboni, Carlos Moreno, Carlos Menéndez Behety, Alberto Insaurraga, Matías Pinedo Oliver, Pablo Amespil, Sara C. de Resta, Julio Peña, Adela S. de Favier, Alfredo De Marchi, Julián Solveyra, Enrique Molina Sánchez, María A. Llano de Dergui, Aarón Niño, Enrique Muller, Carlos Manini, Thompson, Eduardo Morgan, Gregorio Atorrasagasti, Orestes Bufalina, Carlos Cácena, ingeniero Bustos Viñas, María L. C. de Llobet, C. Urquiza, Benjamín García Torres, María Oyenarte, de Ferrari, Luciano Abeille, Eduardo Seeber, Domingo Pitaluga, Juan Campomar, Alvaro Alvarez, César Petit de Murat, J. P. Maclau, Raúl C. Dubecu, Antonio de Irigoyen, Horacio Stopani, Manuel Ballester, Eduardo R. Fraga, Juan E. Castaño, Antonio Sojo, Carlos Lagomarsino, doctor Real, M. A. Jacobs, Ladislao Martínez, Arturo Davies, Andrés Traverso, Santiago Gallo, Angel Gallo, Ernesto Herbia, Angel J. Villa, Alejo López Lecube, María A. de López Camelo, Ana Fres de Hosmann, Eduardo Coronado, Rafael Torello, A. Schultz, Alberto Justo, Federico Gallegos, Germán Schultz, Ernesto von Bernard, Martín Echart, Enrique Fitte, Rufino R. Landivar, Lucía E. de Menditegui, Carlota M. de Ezcurra, Tomás Ambrosetti, doctor Judsen, Miguel Campomar, Enrique L. Raffo, Pedro Elizalde, Lacabane de Lamarque, José A. Otamendi, Marcelo Lagarde, Carlos Dose, Josefina B. de Martínez, Leonor Ceballos de Mansilla, Pedro Piaggio, Samuel Sáenz Valiente, Santiago Velaz, Casimiro Polledo, B. M. de Irigoyen, Eduardo Huelguera, Rodolfo de Gainza, Horacio Fox, Roberto Fox, Demetrio González Cazón, Eugenio Casterán, Jerónimo de la Serna, Emilio Villafañe, Miguel A. Solari, Juan C. Gao, Cornelio Candia, Luis Colmegna, León Cruz, José A. Campos, Pablo Berraondo, M. Bonneu Ibero, Javier Laurenz, Eduardo Jolly, Félix Adalid, Juan B. Boero, Enrique A. Peña, José D. Rey, Juan Anasagasti, Carlos H. Marsón, Carlos Bosorino Udaondo, Pedro P. Lalane, Julio Castañeda, Luciano Petelib, Guillermo F. Melinelli, Francisco D. Quesada, Alejandro Ballesteros Blaye, Agustín Rodó, Ceferino Arol, Angel Braceras, Julio A. Raffo, Luis E. Huguet, Enrique Martínez, Alcira Cabal Oullen de Crecio, Alejandro Suárez, E. Rodríguez Lubary, Alfredo Roncoroni, José Páez Carrillo, Robert Palacios, Adriano Harriague, Castex, A. Pugnalín, Ricardo Gaviña, Pedro Niseggi, Juan B. Seré, Enrique A. Massio, Juan M. Fernández, A. Cani, José Tronconi, Enrique Meincke, Rómulo Gómez, Carlos M. Palacios, Juan F. Escutari, Oscar López Cabanillas, Ricardo L. Dasso, Domingo Guglialmelli, Roberto Hardie, José Pedriali, Juan A. Etchepareborda, José Llamásares, Juan P. Tomás, Adolfo P. Narvajas, Alberto Fernández.

◎◎◎

En la iglesia de San Nicolás se rezaron misas esta mañana en memoria del señor Emilio A. Villar.

◎◎◎

Esta noche, en casa de la familia de la novia, se efectuará en la mayor intimidad el enlace de la señorita María Luisa Bourg con el señor Luis José Gerli. Serán padrinos, la señora María L. de Bourg y el señor Antonio Gerli.

En el acto civil, que se realizó esta tarde, actuaron como testigos los señores Juan Dionisio Bourg, Florencio Videla y Pedro Alchourrón por la novia y Santiago Martinucci, José E. Gerli y José Farloli por el novio.

◎◎◎

Para Corrientes, el viernes, el señor Miguel G. Morel y familia.

◎◎◎

Esta mañana se oficiaron misas en la iglesia de San Francisco, en memoria del señor Jorge Ugalde, cuyo fallecimiento acaecido el año anterior, fué tan lamentado.

Asistió al templo numerosa concurrencia.

◎◎◎

Es grave el estado del señor Jacobo Parravicini.

—Enferma la señorita María Carlota Maidana.

—Restablecida, la señora Enriqueta Salas de Anchorena.

—Se halla restablecida la señora Mercedes Hidalgo de Morales.

◎◎◎

De La Plata:

La ceremonia de la bendición de ramos hizo que todos los templos de esta ciudad se vieran concurridísimos por nuestras familias más conocidas. En el transcurso de esta semana ocuparán el púlpito de las diversas iglesias platenses conocidos oradores sagrados.

En la catedral predicarán monseñor Alberti y los doctores Ernesto Meyer y Antonio Iribarne.

En San José lo harán el rector Padre Corellano, y otros oradores.

En San Ponciano, monseñor Alberti y los presbíteros Fernández Mendoza, Salguero e Iribarno.

En Tolosa los presbíteros Leopoldo Rodríguez, Iturralde y Queirolo.

Además en las capillas parroquiales los vicarios han organizado los cultos de la semana santa.

—Esta noche a las 8 se efectuará la demostración que los amigos del doctor Raúl Abalos le ofrecen con motivo de su próximo enlace.

—En el cementerio local fueron inhumados ayer los restos de la señora María Isidora Villalba.

ESTUDIO FOTOGRAFICO
de F. BIXIO & Cía.

Trabajos esmerados y modernos. Arte en los retratos de novios y niños.

B. DE IRIGOYEN 185 — U. T. 1312 Libertad—BUENOS AIRES

Sucursal MAR DEL PLATA, Rambla 112

—En el asilo maternal núm. 1 se reunirá mañana a las 3 p. m. la comisión auxiliar de señoritas de la sociedad Protectora de Niños Pobres que preside la señorita María Edith Coll. Se cambiarán ideas al respecto a la mejor forma de llevar a cabo, el domingo próximo, la fiesta en el crucero "Buenos Aires" a beneficio de los niños desamparados de esta ciudad.

—Falleció la señora Norea A. de Villoldo.

—Se efectuó ayer por la tarde en el club de regatas el acto de la distribución de premios a los vencedores de las regatas recientemente realizadas. No obstante el mal tiempo, numerosas familias concurrieron al local de la fiesta.

—Continúa mejor la señora Lola Ramos de Villamayor, la que en breve será sometida en ésa a una intervención quirúrgica.

—Enfermo el joven Carlos Maldonado.

—Mejor la señorita María Adela Zapiola.

—Para ésa la señora Carmen U. de Saavedra.

—Para Rosario la señora María Eloísa T. de Delgado y su hija Rosa.

—Muy concurridas se vieron anoche las salas del Olimpo, Cine París, Avenida Parque e Ideal.

Han partido:

—Para Córdoba, el señor Francisco Monasterio y familia.

—Para Castilla, las señoras María Cárcano de Basavilbaso y Celia Martínez de Basavilbaso.

—Para Mar de Plata la señora Albina Van Praet de Sala, los señores Luis Vernet Basualdo, su señora Ana Pontaut, Eduardo Bidau y Enrique Rolón.

—Para Rodríguez los señores Felipe Pirán, Romeo Haitze, Vicente Botteo y Carlos Flores Pirán.

Han llegado:

—Del Tigre, el señor Carlos Castilla y su hermana Margarita.

—De Luján, el señor César Eguía y familia.

—De su chacra, en Merlo, el doctor Francisco J. Oliver y familia.

—De Mar del Plata los señores Teodoro De Bary, su señora Fidela Mackinley y la señorita Susana De Bary, Sylla Monsegur y familia, señorita Elvira González Castaño, Julio Pueyrredón, su señora Victoria Lynch y sus hijos, Alberto del Solar Dorrego y su señora María Elena Green, Federico Green, su señora Ana Mayobre y sus hijos, señoritas Clara y Celina González Cazón, Luis María Campos y su señora Amelia Basavilbaso.

—De Cacheuta el señor Carlos Unzué.

—De Las Heras el señor Adolfo Olivera y su señora Leonor Avellaneda.

—De Bahía Blanca el señor Mauricio Freire.

—De Tucumán el señor Adolfo Figueroa.

—De Alta Gracia la señora Carolina Zeballos de Schakery y su hija Lola.

—De Entre Ríos los señores Adolfo Campos Urquiza y su señora María Luisa Peró y Miguel Laurencena.

ESPECTACULOS

TEATROS

ODEON. — Inauguración de la temporada 1917. — El sábado 7 a las 9.30 p. m., debuto de Fysher, Enthoven y sus artistas en sus obras y creaciones.—Platea, 5 $.

OPERA. — Los encantos del hogar — (Estreno) El palacio de la marquesa.

COLISEO. — Tournée sudamericana de la compañía italiana de operetas Scognamiglio-Caramba. — Hoy, a las 8.45 p. m.: La duquesa del bal tabarín.

POLITEAMA ARGENTINO. — La casta Susana.

VICTORIA. — A las 9, despedida de la compañía: La viuda alegre.

VICTORIA. — Mañana: (Estreno) Batalla de mariposas.

VICTORIA. — El miércoles, jueves y viernes santo: La pasión y muerte de Jesús.

SAN MARTIN. — La estratagema — (Estreno) El huracán.

APOLO. — Pepito y Pepita — El caballo de bastos.

ARGENTINO. — El doctor Giménez — El tío soltero.

NUEVO. — Novela y realidad — El malón blanco.

NACIONAL. — El frío de la calle — Mundo Argentino — El diablo en el conventillo — Mundo Argentino.

AVENIDA. — Hoy, el drama sacro: La pasión y muerte de Jesús.

BUENOS AIRES. — El conflicto de la esquina — Los gitanos — Las tarjetas de pésame.

COMEDIA. — La legión de honor — (Estreno) La alegre Ritana — La crisis del amor.

MAYO. — Variado programa tomando parte todos los artistas en números de variedades y atracciones.

MARCONI. — La duquesa del bal tabarín.

EXCELSIOR. — La última carta — Hola! — La serenata — Los disfrazados.

VARIEDADES. — La reja de la Dolores — El húsar de la guardia — El señor Joaquín.

BATTAGLIA (Nacional Norte). — Compañía israelita de dramas, comedias y operetas de Carlos Gutentag. — Próximamente debuto.

OLIMPO. — Las dos suegras.

VARIEDADES Y CIRCOS

CASINO (Maipú 326). — Hoy, a las 8.30: — Debuto de Gaby D'Ortyg, cantante francesa. Hermanas Garay. Los Criollitos. La Pardito, Varela, La Percheleira, Margarita Muller, La Cianita. — Entrada general 1 $.

ROYAL THEATRE (Corrientes 832). — El paraíso artificial — Productos de importación — Las sorpresas del adulterio.

TEATRO DE VERANO. — Juan Coello.

LUNA PARK (Corrientes 1664). — Gran parque de diversiones al aire libre. Atracciones y novedades desconocidas. Abierto todos los días de 2 1/2 a 12.30 p. m. Jueves días de moda. Entrada a matinée: mayores 0.30; menores 0.20. De noche: mayores 0.50; menores 0.30 con dos vales gratuitos para las múltiples diversiones.

PANORAMAS ARTISTICOS DE LA GUERRA europea, bajo el patrocinio del Comité patriótico francés. Exposición permanente, abierto todos los días, desde las 10 a. m. — Entrada, 0.50 $. — Avenida de Mayo 1168.

SKATING RINK LAS ROSAS (Avenida Alvear y Bustamante). — Patinaje sobre ruedas. Tres secciones diarias: Mañana, de 9 a 12, tarde de 3 a 6.30 y noche de 9 a 12. Días de moda: domingos y feriados de tarde, y martes y viernes de noche. Lecciones gratis. Grandes concursos. — Entrada pesos 0.50.

EXCURSIONES. — Viajes de recreo a las islas del Delta, con el vapor Rivadavia, exclusivamente para excursiones.

PALAIS DE GLACE. — Patinaje sobre hielo. — Paseo de la Recoleta. — Todos los días.

ESMERALDA (Esmeralda 483). — Función todos los días, tarde y noche: Variado programa. Orquesta dirigida por el maestro H. Manfredi.

FLORIDA SKATING RINK (Florida 146). — Selectos números de atracción. Patinaje general. — Grandes concursos de Skating.

PARQUE JAPONES (Callao y Paseo de Julio). — Temporada de verano. Abierto todos los días de 3 de la tarde a 12 1/2 de la noche. — Martes y viernes días de moda. Atracciones y novedades. Teatro Romano. — Entrada: tarde, hábiles y feriados, 0.30 $, con un vale gratuito para el teatro. De noche: hábiles y feriados 1 $, con dos vales gratuitos, uno para el teatro y otro para una atracción.

PISCINA LAS ROSAS (Avenida Alvear y Bustamante). — Grandiosa pileta de natación dotada de agua templada, Water-Chute, Trampolín y Trapecios y otros aparatos gimnásticos. De 9 p. m. a 11 y 30, todas las noches. El profesor Espinosa hará ejercicios de natación. Entrada con baños y ropa, 1 $. Entrada sin baño 0.50 centavos.

CINEMATOGRAFOS

EMPIRE THEATRE (Corrientes y Maipú). — Los aliados y la defensa de Verdún. El cuadro nacional, Dúo Gardel-Razzano. La Duquesa.

PALACE THEATRE (Corrientes 757). — Cucusena guardián: Ravengar quinto episodio.

SELECT (Suipacha 482). — Hoy función tarde y noche: La amiga de los pobres: La garra de oro.

SPLENDID THEATRE (Santa Fe 1440). — La ciega de Sorrento: Un héroe en la mala.

ELECTRIC PALACE (Lavalle 450). — Ravengar primero y segundo episodio: Celos mortales.

LAVALLE (Lavalle 771). — Hoy función tarde y noche: La garra de oro, drama en 24 partes.

PETIT PALACE (Libertad 978). — Hoy: Variado programa con estrenos.

SMART PALACE (Corrientes 1278/1283). — Hoy: El tenor F. Orlandini, La cantatriz Jane Román. El dúo de cantos nacionales Cavo-D Santi.

POLIVAR (Bolívar 1022). — Hoy, función tarde y noche: Variado programa.

REAL CINE (Esmeralda 425/429). — Hoy: La pena de Talión: Los aliados y la defensa de Verdún.

GENERAL BELGRANO (Cabildo 1451). — La cicatriz oculta: Corazón de un héroe.

CINEMATOGRAFO CALLAO (Callao 47). — El divino crisol: El rey de la suerte.

CINE TUCUMAN (Tucumán 826). — Hoy: Variado programa con estrenos.

CINE LIBERTAD (Libertad 341). — Variado programa con estrenos.

TEATRO DE LA PRINCESA Suipacha 868. — Hoy, de 11 a. m. a 12 p. m., biógrafo continuado: La mujer bandido: La plegaria del indio.

CINEMA MIGNON PALACE (Juramento 2435). — Variado programa con estrenos.

BIOGRAFO NUEVO (Cangallo 1840). — Variado programa con estrenos.

SELECT BUEN ORDEN (Bernardo de Irigoyen 1021). — Todos los días grandes estrenos. Espectáculos por secciones. Selecta orquesta. Función tarde y noche.

THE AMERICAN PALACE (Córdoba y Callao). — Variado programa con estrenos.

BIOGRAFO CENTRO SUD (Belgrano 1833). Variado programa con estrenos.

MAJESTIC THEATRE (Lavalle 888). — Variado programa con estrenos.

GRAN CINE RADIUM N.o 3 (Rivadavia 2970). — Variado programa con estrenos.

BIJOU SALON (Pueyrredón 905). — Hoy: Variado programa con estrenos.

DON JUAN DE GARAY (Garay 2447). — Variado programa con estrenos.

CRYSTAL PALACE (Corrientes 1530). — Variado programa con estrenos.

CINE OPERA (Corrientes 844). — Hoy: Variado programa con estrenos.

DE LAS FAMILIAS (Cabildo y F. Lacroze). Variado programa con estrenos.

MUNDIAL PALACE (Belgrano 1280). — Variado programa con estrenos.

VELEZ SARSFIELD (Rivadavia 5542). — Variado programa con estrenos.

GRAN SALON ALMAGRO Rivadavia 127[illegible]. Variado programa con estrenos.

CINE NUEVO (Cangallo y C. Pellegrini). — Variado programa con estrenos.

CINE GENERAL URQUIZA (Guanacache 5854). — Variado programa con estrenos.

CINE MODERNO (Corrientes 850). — Variado programa con estrenos.

CINE PARK (Santa Fe y Thames). — Variado programa con estrenos.

CINE COVEN GARDEN (Santa Fe 3841). — Variado programa con estrenos.

CINE OPERA (Corrientes 842). — Hoy: Variado programa con estrenos.

Cómoda, de ajuste perfecto.

Ropa Interior Moyer para Señoras

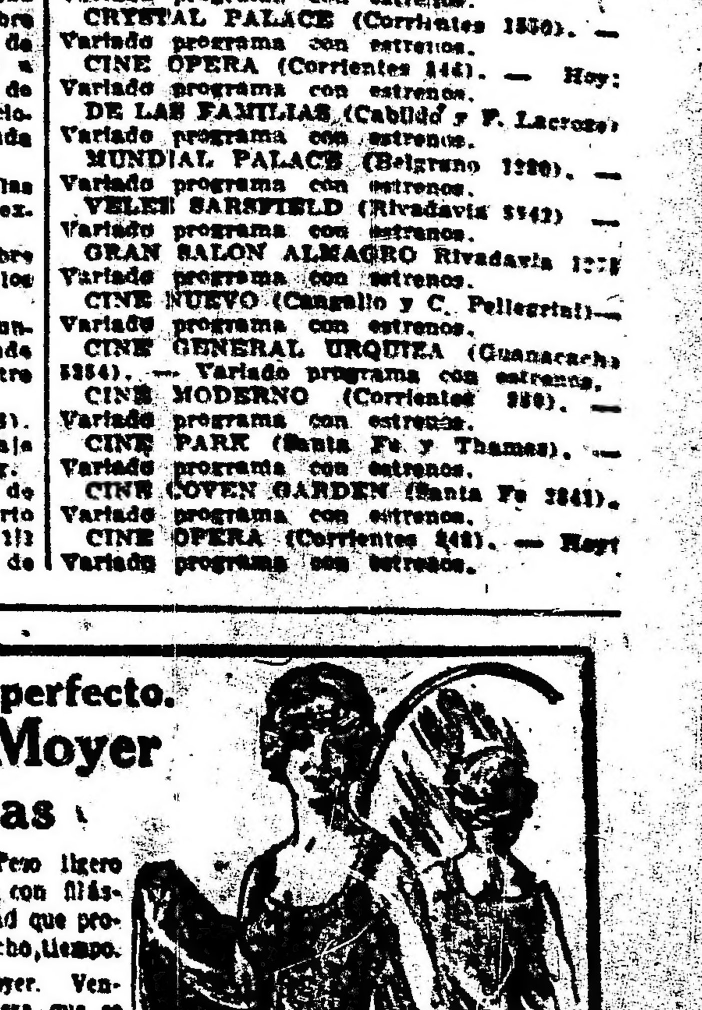

De tejido de Jersey acanillado. Peso ligero únicamente. Muy bien confeccionada con filástica de algodón y de hilo de alta calidad que proporciona duración y satisfacción por mucho tiempo.

Ud. puede vender la ropa interior Moyer. Ventas productivas y grandes en dondequiera que se introduce. Fabricamos en grande escala. Nuestra ropa interior recibe un acabado esmerado a mano para impartirles la elegancia que es tan deseada por los clientes. Todos los tamaños para ajustar en todas las formas.

DE PRECIOS MODICOS

Pídanse detalles completos y precios.

WALTER W. MOYER,

Fabricante,

Establecida en 1901 — Ephrata, Pa., E. U. A.

Al escribirnos refiérase a este aviso de LA EPOCA.

ARTE Y TEATRO

GACETILLA

OPERETA

"La duquesa del Bal Tabarín" con que ha iniciado su nueva temporada del Coliseo la compañía de operetas italiana Sconamiglio-Caramba, continúa en el cartel por haberse confirmado la buena impresión del debut.

Ayer en matinée y función de la noche con teatro lleno, fué muy aplaudida la eficaz labor de los principales intérpretes Steffi, Csillac, Julieta Cetas, Guido de Salvi y L... Consalvo. Esta semana y con la llegada de los nuevos elementos, se ofrecerá la primera novedad de la temporada, el estreno de la opereta de Lombardo "La regina del fonógrafo".

—En el Marconi sigue aplaudiéndose "La duquesa del Bal Tabarín", en cuya interpretación la tiple Asunción Pastor saca buen partido de sus cualidades de cantante y actriz.

Contribuye mucho al éxito la excelente orquesta que dirige el maestro Ventura.

Se anuncia para esta semana el estreno de la opereta "La generala" en cuya obra hace una creación del rol de la protagonista la primera tiple señorita Asunción Pastor.

—Con "La viuda alegre" se despide esta noche del público del Victoria la compañía Pibernat-Eschich, que reanudará su temporada pasando al Avenida, donde debutará el martes de la semana entrante. Se piensa reforzar el elenco y ofrecer algunas novedades.

ODEON

El sábado próximo abre sus puertas este teatro, iniciando su clásica temporada de invierno con una serie de espectáculos a cargo de los reputados artistas M. A. Wilson Fysler y M. Enthoven, los cuales han adoptado para su labor artística actual el título común de "Un poco de París".

Los programas se compondrán de revistas de boulevard de que es autor el propio cómico belga M. Enthoven y melodías y canciones originales de M. M. Fysher, cantadas por el mismo.

Serán espectáculos interesantes por los que se verá desfilar cierto París suavizadas ciertas asperezas por las canciones de Enthoven.

TEATRO NACIONAL

A última hora se resolvió ayer retirar del San Martín "La rival de la Barrientos", obra que será reemplazada esta noche por la comedia dramática en tres actos "El huracán", original del crítico teatral del "Diario Ilustrado" de Santiago de Chile señor D. W. Yáñez Silva.

Su autor, que ha desarrollado una amplia labor en la prensa del vecino país en favor del teatro argentino, tiene honrosos antecedentes entre la intelectualidad chilena y muchas simpatías en esta capital, que esperamos ver traducidas en muchos llenos.

—Dado el resultado obtenido en el Nuevo en las representaciones de la tragedia "El corazón de la selva" de Otto Miguel Cione en las noches del sábado y domingo, en que a la abundancia de concurrencia hay que agregar los aplausos, la empresa ha resuelto mantener dicha obra en el cartel.

—A su 24a. representación alcanza esta noche en el Argentino la afortunada comedia de Hicken "El tío soltero", con que ha iniciado su actual temporada la compañía Parravicini.

—A medida que aumenta su número de representaciones, parece que se intensificara el éxito de "El caballo de Bastos", que promete sostenerse en la escena del Apolo bastante tiempo en beneficio de la empresa y perjuicio de los autores que esperan turno.

GENERO CHICO NACIONAL

En tercera sección se "reprisa" esta noche en el Buenos Aires la obra en un acto y dos cuados "Los gitanos", original de Alberto Novión, música del maestro De Bassi, cuyas interesantes escenas han sido ampliadas y reformadas por su autor.

El rol de Baal estará a cargo de Muiño.

En sección vermouth, el sainete de Mones Ruiz, "Fábrica de artistas".

Completan el programa de la noche en segunda "El conflicto de la esquina" de Peralta, y en última, la comedia burlesco-sentimental de Duhau "Las tarjetas de pésame".

—En segunda y cuarta de la noche se repite en el Nacional la revista de Bayón Herrera "Mundo Argentino", cuya reprise ha sido todo un éxito, al que ha contribuido eficazmente la lujosa presentación y correcta interpretación.

En tercera se repite el sainete de Pacheco "El diablo en el conventillo". Mañana se estrena el sainete de Novión "El rincón de los caranchos".

—En el Excelsior continúa reprisándose con bastante acierto las más aplaudidas producciones del género. En sección de las 9 p. m. suben a escena el drama de gran guignol de Julio Traversa "La última carta" y el entremés de Ulises Favaro "¡Holaa!"

En segunda vuelve al cartel la zarzuela de González Castillo "La serenata" y a continuación tonadillas por Lea Conti.

En última, "Los disfrazados" de Pacheco.

OBRAS NUEVAS

Ha sido aceptada por la dirección artística del teatro Buenos Aires un sainete en un acto titulado "S. E. Agenor Saladillo", el que está firmado con el pseudónimo Primo Alvarez Quintero. Esta obra ha sido musicada por el maestro De Bassi.

Se dice que se aparta del género bastante trillado de los sainetes orilleros, ofreciendo un asunto bastante original tratado con acierto.

Recordamos que esta noche se efectúa en la Opera el estreno de la comedia en tres actos "El palacio de la marquesa", obra adaptad a la escena española por Antonio Lepina y Enrique Tedeschi, que ha sido últimamente un éxito de hilaridad en Madrid, donde fué estrenada.

Esperamos ver confirmarse esos antecedentes, pues Juárez y demás elementos que lo secundan en su actual temporada, sabrán sacar buen partido de sus situaciones cómicas. Esta obra irá precedida de la pochade en tres actos "Los encantos del hogar".

—La compañía que dirige el conocido primer actor don Manuel Díaz de la Haza y cuyo debut en el Victoria está anunciado para el sábado próximo, ha iniciado ya los ensayos de la obra para su presentación.

Se ha elegido para ello la comedia en cuatro actos "La alegría de vivir" de los festivos autores españoles Pasc y Abati.

La compañía Díaz de la Haza, cuyo elenco artístico hicimos conocer hace varios días, forma un conjunto homogéneo que ha actuado durante cuatro años consecutivos en los principales teatros de la capital chilena.

Su director Manuel Díaz de la Haza es viejo conocido de nuestro público, donde formó parte de las compañías de Leopoldo Burón y Thuillier. Al iniciar esta temporada, la compañía tiene el propósito de radicarse por mucho tiempo en nuestros escenarios, y al efecto hará una rigurosa selección de obras para su repertorio, con especialidad comedias en que figurarán los últimos estrenos españoles.

GENERO CHICO ESPAÑOL

—En sección de las 10 p. m. se estrenará esta noche en la Comedia la opereta en tres actos "La alegre Diana", original de González del Toro, música del maestro Barrera. Esta obra fué estrenada últimamente en el teatro de la Zarzuela de Madrid con bastante éxito.

La compañía Palmada se ha esmerado en sus ensayos y será presentada con toda propiedad a fin de asegurar su sostenimiento en el cartel que de hace tiempo está reclamando obras de más empuje.

En sección de las 9 se repite "La legión de honor" y en última se efectúa la "reprise" de la fantasía en verso de Juan de la Cruz Ferrer, música del maestro Terés, "La crisis del amor", cuya presentación aparatosa y escenas movidas e interesantes gustaron mucho cuando su estreno.

La zarzuela "Miguelín" ha pasado a la sección vermouth.

VARIEDADES

Esta noche hace su "rentrée" en el teatro Esmeralda el aplaudido dueto cómico internacional Negri-Appiani.

—Hoy hace su "rentrée" en el Casino el original artista Tranppnell, en su arriesgado y emocionante ejercicio "El salto de la muerte".

Debuts también en el mismo escenario el equilibrista denominado "El hombre al revés".

FILMS

El programa del Cine Real cuenta para hoy la exhibición de las interesantes películas "La pena de Talión", drama en 25 parte y "Los aliados y la defensa de Verdum".

—Con bastante éxito se estrenó ayer en el teatro Esmeralda el film "La guerra en los diferentes frentes" que constituye un buen triunfo de la cinematografía.

LITTLE JUNE, LA FUTURA PAVLOVA INGLESA

La joven y hermosa bailarina en tres de sus más encantadoras poses

Little June, como se le llama cariñosamente en los teatros ingleses, es, sin duda alguna, la más hábil y graciosa bailarina, que por su corta edad llama justamente la atención. Es un caso casi excepcional que una adolescente, cuya edad no alcanza a los quince abriles, obtenga el puesto, por concurso, de "première danseuse" en el Empire Threatre, en reemplazo de Miss Phyllis Bedells, que acaba de partir en viaje de bodas. Little June ha sido la más aventajada discípula de Pavlova y Madame Seraphina Astafieva, célebres bailarinas rusas que por mucho tiempo y en casi todos los escenarios europeos recogieron sendos aplausos.

Xavier Leroux

No es sin duda, un desconocido para los lectores de LA EPOCA.

El eminente artista, aplaudido con justicia por todos los públicos ha sido sorprendido en su "pose" habitual y magnificamente caricaturado por Sem.

HORTA Y CIA
FABRICA DE MEDALLAS
GRABADOS, ORFEBRERIA
Y FUNDICION ARTISTICA.
BME MITRE 744 B. AIRES.
PIDAN NUESTROS CATALOGOS

Colectividades Extranjeras

SOCIEDA TIPERETH ZION

Festejando e 112.o aniversario de su fundación, esta sociedad prepara un concierto artístico-musical seguido de un gran baile de gala, que tendrá lugar el próximo 14 del corriente en el salón Unione e Benevolenza. Se ha preparado para tal oportunidad un selecto programa y entre los participantes de la fiesta a realizarse figuran las señoritas Cantini, Miguel y Cattaneo, inteligentes descípulas del señor Alemany Villa, y los distinguidos músicos Makaroff, Binstock y Ernesto Drangosch.

Ha sido especialmente invitado a esta gran velada el doctor P. Epteice, sobresaliente personalidad israelita, recientemente llegado a ésta en jira de propaganda.

PERIODISMO

"EL PUEBLO"

Bajo la dirección del periodista señor José Blanco Montero, ha empezado a publicarse en Trelew este periódico trisemanal, que se dedicará a la defensa de los intereses del Chubut.

Propónese "El Pueblo" desenvolver un amplio programa útil y provechoso, en cuanto pugnará por ser un órgano reflejador de las necesidades del territorio, a la vez que un apóstol de su progreso.

Con tal pauta de labor, no es difícil creer que su existencia será todo un éxito. Saludamos al colega que viene a incorporarse a las filas del periodismo nacional.

"LA REACCION"

Hoy ha aparecido en Lomas de Zamora el periódico "La Reacción", órgano del partido Radical de aquella localidad. Lo dirige el doctor Alberto Basco, prestigioso correligionario vecino de aquella ciudad.

Con motivo de la aparición del nuevo órgano y para festejar también la fecha del 2 de abril, se efectuará esta noche en la redacción del colega una fiesta a la cual concurrirán numerosos vecinos caracterizados de Lomas de Zamora.

CENTROS RECREATIVOS

Circulo Paraná. — El próximo día 7 del corriente se efectuará la gran velada que esta asociación prepara con entusiasta empeño. Ella se levará a cabo a las 10 p. m. del citado día, en el amplio y lujoso salón Augusteo, Sarmiento 1374.

Lago di Como. — Tuvo lugar anoche el baile anunciado, resultando como todos los que este centro organiza, lucido y brillante.

Leandro N. Alem. — En los salones de la Sociedad Española de Belgrano se efectuó ayer tarde la velada que este centro social anunciaba. Se bailó con gran entusiasmo.

Primo Circolo Mandolinistico Italiano— La fiesta campestre de ayer en Villa Devoto se desarrolló en medio de la más franca y cordial camaradería. Los concurrentes se retiraron altamente satisfechos.

Los Inmortales. — El viernes y domingo 6 y 8 del corriente, a las 3.30 p. m., se efectuarán los dos matinées que este centro social llevará a cabo en los salones de la Unione e Benevolenza.

Panchito y los Suyos. — Se renovó en la última asamblea habida en este centro, la comisión directiva, quedando así constituída:

Presidente, J. Hidalgo; vicepresidente, M. Ruggero; secretario, A. Coustau; prosecretario, A. Gianello; tesorero, R. Ramondo; protesorero, S. M. Silva; vocal 1.o, L. Ruggero; íd. 2.o, N. Antonini; íd. 3.o, C. Banfiz; revisor de cuentas, R. Pavia; comisario de Salón, J. Coudroy; director del cuadro, R. Ruggero.

Centro Eslava. — Dado el entusiasmo que existe entre las familias de los asociados, no dudamos que resultará muy lucido el baile que realizará este centro el sábado próximo, a las 10 y 30 p. m.

La orquesta estará bajo la dirección del profesor Antonelli, quien ha preparado un selecto y escogido repertorio de modernas danzas, figurando también en el programa una polonesa, ejecutando la orquesta al bailarse esta pieza, un pout pourri de canciones populares, arregladas exprofeso por el maestro Antonelli.

MUEBLES ESMALTADOS KARPEN
PARA
Solarios, Viviendas y Tocador

Originalidad de diseño, superioridad de acabado y lujosa tapicería Karpenesque se combinan para distinguir estos muebles de todos los demás muebles esmaltados

Se hacen con lineas elegantes, y los armazones son acabados y decorados con esmalte indestructible Albanol en colores en contraste que se garantiza no se desconchan, agrietan ni desmenuzan, ni tampoco pierden el color y son absolutamente impermeables

Karpen Guaranteed Upholstered Furniture

Solicítense fotografías y precios de nuestros juegos completos.

S. KARPEN & BROS.

Fabricantes de Muebles Superiores para la Sala, Habitación, Biblioteca, Sala de Clubs y Sala de Reuniones.

NUEVA YORK — CHICAGO — SAN FRANCISCO

Diríjanse las comunicaciones al Depto. de Exportación, 37th Street and Broadway, Nueva York, E. U. A.

Al escribirnos refiérase a este aviso de LA EPOCA.

SEMANA SANTA

Cultos a realizarse durante los días de Semana Santa:

Metropolitana—

Miércoles santo: A las 9.30 a. m., ceremonia de la reseña; a las 4 p. m., maitines cantados.

Jueves santo: A las 9, misa que oficiará el deán, monseñor Marcos Ezcurra; a las 3 p. m., ceremonia en el lavatorio de pies con sermón, por el presbítero Bernardo Etchegoinberri; a las 4 p. m., maitines cantados; a las 8.30 p. m., sermón de institución del Santísimo Sacramento, por el presbítero don Adolfo Santa Clara.

Viernes Santo: A las 9 a. m., oficios procesión y vísperas; a las 1 p. m., lectura de las siete palabras y sermón de agonía, por el presbítero Adolfo Santa Clara; a las 3 p. m., se dará a besar el "hymnus santal crucis"; a las 4 p. m., maitines cantados; a las 8.30 p. m., sermón de soledad de la Santísima Virgen, por el presbítero doctor Ernesto Vallazza.

Sábado santo: A las 9 a. m., oficios, misa y vísperas.

Domingo de pascua: A las 9 a. m., misa y bendición con el Santísimo Sacramento.

Nota: El coro tendrá lugar todos los días, a las 8.30 a. m.

Nuestra Señora de la Piedad—

Jueves santo: A las 8 a. m., comunión general; a las 9.30, misa solemne y procesión al monumento. Por la tarde, a las 5.30, maitines; a las 6, sermón de institución, predicado por el presbítero Juan Valverde.

Viernes santo: A las 9.30 a. m., oficios y adoración de la santa cruz. Por la tarde, a la 1 p. m., lectura de las siete palabras; a las 2 p. m., sermón de agonía, por el presbítero Nicolás Fassolino. Canto del "Stabat Mater" y adoración de las cinco llagas. A las 4.30, maitines; a las 6, sermón de soledad por el presbítero Ernesto Vallazza.

Sábado santo: A las 9.30 a. m., oficios del día y misa de gloria.

Domingo de resurrección: A las 10 a. m., misa solemne con manifiesto y sermón por el presbítero Miguel Salguero. A las 4.30 p. m., rosario, exposición y bendición con el Santísimo.

San Ignacio (Bolívar y Alsina)—

Miércoles santo: A las siete de la noche,, maitines solemnes.

Jueves santo: A las nueve a. m., misa solemne, cantada y procesión del Santísimo al monumento. A las siete p. m., maitines.

Viernes santo: A las nueve a. m., divinos oficios; a la 1.30 p. m., lectura de las siete palabras, alternada con cánticos y sermón de agonía por el presbítero Desbarats; a las 7 p. m., maitinés.

Sábado santo: A las nueve a. m., bendición del fuego y cirio pascual; canto de las profecías y consagración de la fuente bautismal; letanías de todos los santos, terminando con la misa de gloria.

Domingo de pascua: A las 10 misa cantada de gloria y sermón después del primer Evangelio, por el presbítero Serrano.

Nuestra Señora de las Victorias—

Miércoles santo: Después de la misa de 9 se hará el ejercicio del vía crucis.

Jueves santo: Desde las 5.30 hasta las 9 de la mañana se dará la comunión cada media hora; a las 9 misa con comunión del clero y fieles y procesión al monumento; a las 7.30 p. m., oficio de tinieblas y sermón de institución, por el R. P. Emilio Viscontini; a las 9.15 p. m., hora santa.

Viernes santo: Los oficios del día empezarán a las 8 a. m.; a la 1.30 lectura de las siete palabras, alternadas con cánticos sagrados y sermón de agonía, por el padre Otón Robrecht. Después del sermón se rezará el vía crucis, dándose a venerar la reliquia de la cruz a las 7.30 p. m., oficio de tinieblas y sermón de soledad por el padre Celestino de Ocio.

Sábado santo: A las 8 comenzarán los ejercicios del día, a los que seguirá la misa de gloria.

Domingo de pascua: Habrá misas como todos los domingos a las 5.30, 6, 7, 8, 9.15, 10.30, 11.15 y 12. A las 8 misa de comunión general de la Archicofradía de Nuestra Señora del Perpetuo Socorro, sección hombres; a las 9.15 misa solemne; a las 5 p. m., rosario y bendición.

Espíritu Santo—

Miércoles santo: A las 5 p. m., habrá vía crucis y bendición. Desde las 2.30 p. m. se oirán confesiones.

Jueves santo: A las 8.30 a. m., oficios divinos, con misa de comunión, oficiada por los padres de la comunidad del Verbo Divino. Despojo de los altares. A las 3 p. m., visita colectiva de las asociaciones de señoras y colegios de niños al monumento, rezándose las cinco visitas al Santísimo.

Los [illegible] que forman parte del [illegible] apostolado se reunirán a la 1.30 p. m., en el templo para comenzar sus visitas a los 7 monumentos de la capital. A las 8 p. m., se cantarán los maitines y después predicará el sermón de institución el padre Gualt Kraus. Terminarán las distribuciones con cantos y rezos al Santísimo.

Viernes santo: A las 8.30 a. m., oficios divinos con "Passio" cantada. Adoración del Lignum crucis. A la 1.30 p. m., rezo de las siete palabras, sermón de agonía, por el cura rector Antonio Ernst; terminado el sermón se organizará la procesión con las imágenes del Señor en el sepulcro y de la Virgen de los Dolores, llevando los caballeros al primero y las señoras a la Virgen dolorosa. Al regreso de la procesión, se hará el ejercicio del vía crucis. A las 8 p. m., se cantarán maitines y después seguirá el sermón de soledad, a cargo de presbítero doctor Ernesto Mayer; terminando los cultos con rezos a la Virgen de los Dolores y canto del "Stabat Mater".

Nuestra Señora de Montserrat—

Miércoles santo: A las 7 p. m., maitines cantados.

Jueves santo: A las 9 a. m., misa cantada y procesión; a las 7 p. m., maitines cantados. A las 8, sermón de institución por el P. Manuel Solá, S. J.

Viernes santo: A las 9 a. m., oficios; a la 1 p. m., lectura de las siete palabras; a las 2, sermón de agonía por el P. Manuel Solá, S. J.; a las 7, maitines cantados; a las 8, sermón de soledad, por el P. Fermín Arnau, S. J.

Sábado santo: A las 8.30 a. m., bendición de la pila bautismal, letanías cantadas de todos los santos y misa solemne; a las 7 p. m., exposición del Santísimo, rosario, letanías de la Virgen cantadas y reserva.

Domingo de resurrección: Cuarenta horas, con misa cantada los tres días a las 8 a. m. y plática por la noche, después del rosario. En este mismo día comenzará el octavario a Cristo resucitado.

San Ildefonso (Guise 1945)—

Jueves santo: Misa solemne a las 8.30 y procesión al monumento; a las 5 p. m., sermón de institución, por el P. Juan Domenech, franciscano.

Viernes santo: Empiezan los oficios a las 8.30 y se terminan con la misa de presantificados. Por la tarde, lectura de las siete palabras a las 1.15; a las 2, sermón de pasión, por el P. Juan Domenech. A las 4, ejercicio del vía crucis y a las 5.30 sermón de soledad.

Sábado santo: Oficios del día a las 8.30, acabando con la misa de gloria. Por la tarde se oirán confesiones desde las tres.

Santa Cruz—

Miércoles santo: Oficio de tinieblas a las 3 p. m. Se oirán confesiones en castellano e inglés hasta las 8 de la noche.

Jueves santo: Desde las 5.30 se administrará la comunión a los fieles; a las 8, oficios divinos; a las 9, misa solemne y procesión al monumento, donde quedará expuesto el Santísimo hasta el viernes a las 9; a las 2.30, oficio de tinieblas; a las 7, sermón de institución, mandato y canto del "Stabat Mater".

Viernes santo: A las 9, oficios divinos, canto de la Pasión, veneración de la cruz y misa de presantificados; a las 2.15, oficio de tinieblas; a las 3, sermón en inglés; a las 7, sermón en castellano, después del cual se cantará el "Stabat Mater". Solamente personas del habla inglesa serán admitidas al templo durante la función que empieza a las 2.15 y terminará a las 4.30 p. m.

Sábado santo: A las 8, oficio del día, bendición del fuego y del cirio pascual, canto del Exultet, letanías de los santos; a las 10, misa solemne de gloria. Toda la tarde se oirán confesiones. En la iglesia de la Merced, un padre pasionista oirá confesiones en inglés desde las 2 hasta las 6 de la tarde.

Domingo de Resurrección: A las 7, comunión general para las Hijas de María irlandesas; a las 8, comunión general para caballeros; a las 10, misa solemne; a las 3 p. m., vísperas solemnes y bendición.

Nuestra Señora del Rosario—

Lunes, martes y miércoles santos: Misas a las 6.30 y 7.30; martes y miércoles, a las 8 p. m., ejercicio del vía crucis con cantos de pasión.

Jueves santo: A las 8, misa solemne, procesión al monumento; a las 3 p. m., rosario y actos de desagravio, visita a los monumentos por las asociaciones de la parroquia; a las 7.30, oficio de tinieblas y sermón de institución, por el P. Leopoldo Yannelli.

Viernes santo: A las 7, oficios del día y adoración de la cruz y procesión al monumento; a las 2, lectura de las siete palabras con cánticos piadosos, sermón de agonía por el P. Vicente Sauras y adoración de la cruz; a las 7.30 vía crucis con canto de pasión y sermón de soledad por el P. Bernardo Etchegoimberry.

Sábado santo: A las 7, bendición del fuego, canto del "Exultet" y profecías, bendición de la pila y misa de gloria.

Domingo de pascua: A las 6.15 misa de comunión; a las 7.30 misa; a las 9, misa explicada; a las 10.30, misa solemne con sermón; a las 5 p. m., rosario, visitas y bendición.

El miércoles por la tardes, desde las 3, como también el sábado y el jueves por la mañana hasta las 7.30, se oirán confesiones.

Maravillas naturales

Este árbol, ejemplar sin duda notable, pertenece a uno de los afamados parques de los Estados Unidos.

Lo ofrecemos a nuestros lectores como un modelo y una enseñanza. Aquí, donde recién comienza el amor a los árboles, estos ejemplares, excepcionales por su belleza, deben ser examinados con interés. ¡Cuánto por hacer entre nosotros!

¡Seguros contra accidentes del trabajo!

Nuestra poliza ha sido aprobada por el Departamento Nacional del Trabajo y cubre por completo la responsabilidad de los patrones de acuerdo con la ley 9688.

PRIMA REDUCIDA — SERVICIO MEDICO

Representantes en todos los pueblos de la República

"LA CONTINENTAL"

Compañía de Seguros Generales

MAIPU 245 — BUENOS AIRES

CARRERAS DE CABALLOS

HIPODROMO ARGENTINO

LA REUNION DE AYER

BREVES COMENTARIOS

Domingo; 1o. de abril; programa discreto; tarde gris... en el cielo una larga cabalgata de negras nubes amenazaba lluvia... en la tierra otra larga caravana de buenos aficionados marchaba por esa avenida Vértiz, por esa calle de las Amarguras que conduce al último calvario...

Era un programa discreto, eran fijas a granel, era la eterna escena de los comentaristas gratuitos, de los "bien informados", de los viejos carreristas, cuanto más viejos más inocentes y crédulos, del jockey misterioso que siempre tiene un secreto para los buenos amigos, del aprendiz sonriente y

Tafalla, por Saint Wolf y Table Ronde, ganadora de la carrera de productos de 2 años.

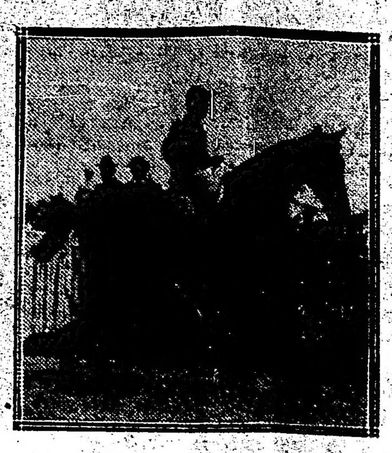

Pocas Pilchas, por Bridge of Canny y Aiguille, ganador de la carrera de productos de 2 años.

pícaro que se ríe de la vida ayudado por su buena estrella, del propietario afligido, o del sportman de alcurnia, cuya distinción se mide por el tamaño de su Partagas, del acaudalado comerciante que pide fijas como si fueran metros de satiné, del repórter lince a la pesca del candidato, del cronista que vive gozando del prestigio de la página donde arroja sus faltas gramaticales y su insensatez, del mozo del café amable o torpe — mas esto que lo otro — pero siempre datero; de los porteros celosos en el cumplimiento de su deber, menos con aquellos que les sacan o regalan boletos, del entraineur afamado que protege compasivo a su colega infortunado y pobre, con una sonrisa, o con una palmadita cariñosa en el hombro izquierdo... y así citando los mil personajes que componen el espectáculo distraidísimo de una tarde de carreras, llenaríamos columnas y más columnas, antes de entrar en el comentario de esta reunión celebrada con un programa discreto, en una tarde gris...

Pero la tormenta que no estalló en las nubes, se produjo en esas pistas donde todos quitan donde todos mendigan [illegible] las patas maravillosas de un "pur sang" notable.

Y al golpe casi suave de Fiador, siguió el de Rey de León, más cruel por menos esperado y tras los calmantes de Acróbata y Como, vino el zarpazo final de Vicente López con sus estrofas magistrales... y su regularidad desconcertante...

Domingo; 1o. de abril; en el cielo una larga cabalgata de negras nubes amenazaban lluvia... en la tierra otra larga caravana de buenos y resignados aficionados volvían por esa avenida Vértiz, por esa calle de las Amarguras, tristes, meditativos, en busca de la almohada, la mejor amiga, la mejor confidente...

—

Primera carrera — Fiador — Tú, lector, seguramente esperas nuestra opinión sobre la magistral victoria de Fiador... ¿no es eso? ¡y a complacerte vamos!

Fiador, que según las actas que se conservan en el stud Boock, vino al mundo porque Américo y Floresta así lo dispusieron, es un zaino colorado de figura raquítica, de líneas confusas y de estampa nada atrayente... Pero lo que no hubiera visto jamás el cronista, ni sospechado siquiera lo descubrieron los propietarios del stud 4 de Octubre y Grigera, su entraineur, modesto pero honrado — valga la frase — terminó de convencernos... ¡Fiador es un gran caballo!... Como opinión personalísima no admite ninguna discusión, sobre todo tratándose de propietarios y entraineurs que al final de la jornada dirán muy acertadamente "yo me lo guiso y yo me lo como"

días, surgió Fiador desde el centro del pelotón con un empuje, con unos bríos, con un corage tal, que el pobrecito y eternamente desgraciado Fratello, que había asomado la cabeza también, dióle paso acobardado, rendido ante tan manifiesta superioridad...

Ahora bien, nuestra sinceridad nos obliga a una confesión: es muy probable que este comentario sea algo exagerado, pero de otro modo no sabríamos hacerlo, ya que en el momento álgido de la prueba discutíamos acaloradamente con las telefonistas de Belgrano, siempre tan dormilonas y desmemoriadas... Abundando en elogios puede el lector acortarlos a su gusto, de otra manera correríamos el riesgo de no conformar a muchos...

Y como el triunfo de Fiador nos tiene sin cuidado...

—

Segunda carrera — Tafalla — He aquí una potranca destinada a figurar en los grandes clásicos del año.

Rara vez, por no decir jamás, cometemos la tontería de opinar sobre el futuro, tan difícil e intrincado de estos jóvenes campeones, que igual llegan a la celebridad como a un pleadero... Pero [illegible] solemnidad que el acto requiere, anunciamos al mundo del turf que el stud Ayuí ha hecho una gran adquisición.

¿Y cuándo no?... Bien acostumbrados estamos a los triunfos magistrales de los mil Cyllene y Polar Star que cuida Tomás Cisneros, porque siendo esas las sangres predilectas del buen sportsmen, no ha reparado en precio con tal de que defendieran los elegantes — ¡hemos dicho, "elegantes", si señor! — colores del stud Ayuí.

Esta vez ha sido una Saint Wolf y porque en el padrillo del haras Nacional tenemos plena fe, y porque nos da la gana — ésta es la suprema razón — lo convertimos en crack.

De líneas perfectas, gran talla, buenos aplomos, cabeza bonita... y 6.15 por boleto que multiplicados a su vez por un número respetable de vales representan todo un presente seductor.

Hemos hecho a Tafalla crack, porque nos da la gana, aunque se irriten los de Fugada, y aunque los de Cribe

Llegada de la 3a. carrera — 1o. Pocas Pilchas (E. Saavedra), 2o. Anciros, 3o. Very Dry, 4o. Hurgón

sonrían despectivamente... y ¡guay! de los técnicos si por casualidad acertamos...

—

Tercera carrera — Pocas Pilchas — El portero familiar de las tribunas de profesionales felicitó al distinguido sportsman, los amigos todos, los rodearon ahogándolo en mil abrazos y otras idénticas efusivas muestras de regocijo, el mozo que lo atiende siempre anunció su triunfo en el Nacional, el repórter allegado dió vivas a Bridge of Canny y a República Pérez y vendió disimuladamente la zurda... En realidad, el triunfo de Pocas Pilchas constituyó un acontecimiento esperado, por otra parte, pues su propietario cuenta con generales simpatías que unidas a sus prestigios de mozo bueno y desprendido harían más efusivas y clamorosas todas las manifestaciones...

Teníamos la completa seguridad de que el primer producto del stud Borbón que debutara se adjudicaría fácilmente el triunfo.

Quien vió a República Pérez en la cancha los días de ensayo, de uno a otro lado, con cuatro o cinco relojes y seis o siete ayudantes, pasando de una pista a la otra, largando yuntas desconocidas y secreteando con sus íntimos, no podía dudar, por lo menos, de la intención que llevaba y que no era otra que la de no fallar en la primer carrera que disputaran los jóvenes campeones últimamente ingresados a su caballeriza.

Pocas Pilchas no hubiera alcanzado a ese dividendo si no se encuentra con Very Dry y otro debutante de muchos prestigios, con Bolido y con Fucho, y Aneiros que también tiene sus partidarios constantes que esperan el desquite salvador...

Y si contra todas estos se impuso casi al galope, pues la lucha que sostuvo con el pensionista del stud Vihuela no tuvo importancia, es porque en realidad se trata de un buen producto llamado a destacarse a medida que vaya realizando su campaña en el transcurso de la presente temporada.

—

Cuarta carrera — Rey de León — Lamentarse cuando no hay remedio es como dar jarabe de alquitrán a un muerto de pulmonía.

En las crónicas se habló de Colenso hasta la exageración, en todos los tonos, usando todos los adjetivos, recordando sus primeras hazañas, reporteando a Juan Tortero'o, que naturalmente había de expresarse en la forma más optimista, y terminando, con una selección rápida y caprichosa, por no reconocer como rivales dignos del hijo de Orange a ninguno de los trece animales inscriptos en la carrera.

Ayer en el hipódromo ocurrió lo mismo...; se hablaba de la yunta del entraineur Orezzoli y se hacía un gesto despectivo, se nombraba a Gefe y nadie lo oía, se citaba a Rey de León y alguno que otro por respeto a sus pasados éxitos le acordaba unas poquitas probabilidades, en Cardigán ni se pensaba y de Sanchete e Isoca solamente sabían algo los desesperados, palpitándose el batacazo.

El invencible Colenso se portó heroicamente, como no lo hubiera hecho peor ni Saca Chispas, porque su segundo puesto a dos cuerpos y medio de un vencedor cualquiera es mucho más vergonzoso que finalizar último, pues de este modo hubiera quedado la duda de un contratiempo imprevisto, un accidente, una manquera o cualquiera de esos salvadores razonamientos que tan frecuentemente se usan para explicar fracasos inexplicables.

Pasó resueltamente al frente y sus partidarios descontaron su victoria, y en la recta cuando llegó el momento de definir la hazaña, Rey de León con una acción avasalladora lo dió caza, pasándolo, sin lucha, como a un poste...

Y aquí fueron las lamentaciones, porque convengamos en que antes y después y siempre Rey de León era un gran candidato.

—

Quinta carrera — Acróbata — El valor de las trincheras es insignificante comparado con el de los aficionados frente al desastre quemando los últimos cartuchos con una serenidad y sangre fría inquebrantable.

Después del golpe terrible de Colenso

Llegada de la 5a. carrera — 1o. Acróbata (D. Torterolo), 2o. Kitchener, 3o. Radieux, 4o. Retamo

parecía natural que dudaran de Acróbata, otro gran favorito como aquél, sin rivales tampoco en los comentarios de la prensa, pero con contrarios que a última hora se descubrieron, tales como Kitchener que bien podía ser otro Rey de León...

No obstante Acróbata fué jugado con más confianza, más seguridad, más convicción de que en realidad no era Retamo de sus fuerzas, ni Radieux valía lo que él, ni Kitchener con todas sus ligerezas podría apurarlo en el final.

Y en esta sangre fría tuvieron los aficionados, su desquite, si es que con 2 $. 65 puede recuperarse algo de lo perdido.

Acróbata se impuso como bueno, dejando que Kitchener agotara en una disparada temible sus grandes ligerezas de 700 metros, para atropellar tranquilamente en el momento oportuno y pasar al frente en un cómodo galope... Radieux y Retamo, víctimas de su osadía, llegaron a la meta sin energías, sin fuerzas, exaustos...

De donde se desprende que Acróbata es un Val d'Or de gran utilidad, que sin llegar donde sólo llegan los cracks, aportará muchos triunfos a su caballeriza para satisfacción de su entraineur y goce de su propietario que sólo ve en todo esto el brillo y prestigio de sus colores.

—

Sexta carrera — Como — El jockey Torterolo tenía forzosamente que quedar bien ante la opinión.

En casi todas las pruebas en que tomó parte contaron los animales que él dirigió con la mayoría del sufragio y si bien de su parte puso toda la habilidad necesaria para triunfar la clase de los favoritos fracasó hasta tanto Acróbata y Como no dejaron confirmados cuantos elogios habían merecido.

En la victoria de Como, que es la que corresponde comentar ahora, se vió claramente su superioridad sobre la de todas las restantes yeguas que tomaron parte en la carrera y que sin excepción recibían ventaja en el peso de la hija de Lord Melton.

No obstante el jockey Torterolo, a los pocos metros de levantadas las cintas tomó resueltamente la punta imprimiendo un tren a la carrera que sintieron sus rivales, al punto de verse agotados ya en el codo... y desde allí siguió en cómodo galope triunfal hasta la meta, luciendo la simpática y vistosa casaca del stud Chapadmalal.

La evolución de Como es sorprendente... y ya hay quien mira a Rufino Coll, no como el vate decadente y melenudo, sino como el milagroso autor de tan admirable portento.

Para Como quedan muchos triunfos disponibles.

—

Séptima carrera — Max Linder — Esta victoria tiene la importancia y todo el mérito de una consagración. El hijo de Master Willie, desde que en la temporada presente inició su serie de victorias hasta hoy, ha alternado con toda clase de enemigos... Desde el mediocre que llegó de La Plata en tren de conquistas, hasta ChucherOut, que es una potencia en Palermo, todos han caído vencidos, sin poder resistir su veloz atropellada final.

Ayer hemos podido comprobar plenamente sus extraordinarias bondades; ayer que Chucher Out, Fachinero Diamant y Buril, nuestros buenos elementos de handicap lucharían furiosamente por el triunfo; ayer que sólo le dispensaba cuatro kilos el hijo de Catmarca, dos tan sólo el pupilo del Zubiaurre y uno apenas el crack del Asteroide, dándole él a su vez cuatro kilos a todo un Buril, que por espacio de largo tiempo agotó los adjetivos en todas las crónicas encomiásticas que se le dedicaron.

Pues, contra éstos se impuso ayer, y al galope, porque en la mitad de la recta ya los tenía dominados, no necesitando Clebetti, su hábil piloto, ni estimularlo con el látigo, ni exigirle el menor esfuerzo.

El entraineur Sasso con todo esto, ingresará seguramente en las filas de los grandes entraineurs. En el turf se vive al día...

—

Octava carrera — Vicente López — Oid mortales... si es que a alguno le ha quedado ganas de escuchar cuanto hemos de decir del triunfo del hijo de Santa Elvira, triunfo que ha significado el más ruidoso fracaso de la alta y benemérita cátedra, que no lo tuvo en cuenta, confiada en las bondades — discutibles — de Nouguet, Changüí, Smart y hasta Jean Valjean.

Lo que ocurrió durante el transcurso de la carrera no tiene importancia, porque la disparada de Bosch no podía hacer peligrar el triunfo de nadie, siguiendo los demás competidores con una conveniente colocación.

Llega el lote a la recta; Bosch agota sus últimos esfuerzos por conservarse en la vanguardia, y cuando blanquea la silueta del tordillo Nouguet y Changüí amenaza atropellar y Jean Valjean inicia un débil avance, surge Vicente López, con tal empuje, que en cuatro saltos pasa el primer puesto, perdiéndose de vista.

Fué un triunfo escandaloso... y un dividendo apetecible. Oid mortales... y los mortales no pueden escuchar, ahogados en un mar de llantos con el correspondiente coro de lamentaciones.

FIADOR

No fué nuestro favorito porque creíamos que Nieuport en una carrera tan numerosa no sería dirigido por el jockey Torterolo.

No estábamos equivocados al informar que Fiador tendría forzosamente que confirmar los buenos aprontes que tenía, pero lo que más ha llamado la atención ha sido el injustificado dividendo que ha pagado. Su flamante entraineur ha quedado lo más satisfecho con el triunfo obtenido.

LOS PRODUCTO PERDEDORES

TAFALLA-POCAS PILCHAS

En las pruebas de productos perdedores han triunfado nuestros dos favoritos.

Tafalla que siguiendo la práctica de los Saint Wolf ganó en su primera presentación, es una potranca de linda presencia; pero que nos parece algo difícil que pueda ser de porvenir.

Pocas Pilchas confirmó con creces las noticias que de él anticipáramos y mucho más fácil pudo hacerlo con la mala largada de Bólido que en el momento que se había cruzado en las cintas, el starter dió la orden de partida.

La impresión que nos ha dejado el hijo de Bridge of Canny y Aiguille es sumamente favorable y nos animamos a vaticinarle que será un animal muy provechoso.

Su ocurso apostó a este potrillo con toda confianza.

VERY DRY

Como ya lo descontábamos de antemano, este precioso hijo de Saint Wolf, propio hermano de Parigot, contó ayer con mucha opinión y produjo una carrera bastante aceptable si se tiene en cuenta que le tocó una largada poco favorable.

En una nueva carrera que dispute Very Dry debe abandonar la categoría de perdedor.

BOLIDO

La mala largada de este potrillo en la reunión de ayer se debe pura y exclusivamente al poco cuidado que ha tenido el señor Lorena, pues de todas las tribunas se ha visto claramente que al ser puesto el lote en movimiento estaban todos alineados a excepción del hijo de Fulmen que se le veía en dirección a los palos.

Llegada de la 7a. carrera — 1o. Max Linder (P. Clchetti), 2o. Fachinero, 3o. Chucker Out, 4o. Diamant.

BANDEJA

Esta potranca que había disputado dos o tres carreras estando al cuidado del entraineur Moisés Peñaloza y que la había entregado hace unos días, ayer de mañana mientras era vareada en el hipódromo de Belgrano, por uno de los tantos malos peones, chocó contra los palos causándole una muerte instantánea.

—

CLASICO GENERAL LAVALLE

Los buenos ejercicios de Kitchener se vieron confirmados en la carrera de ayer, quien en los primeros 200 metros de la largada había sacado al favorito Acróbata que corría segundo, seis cuerpos de ventaja, pero ese esfuerzo prematuro y esa ligereza mal aprovechada le restó grandes energías que aprovechó el favorito Acróbata a pesar de sus escasas condiciones.

Koenigsberg, que debía correr en pareja, según el jockey Torterolo, parece que dos días antes de la carrera había sufrido un contratiempo.

NIEUPORT

Llamó la atención que nuestro favorito en la primer carrera de ayer fuera el caballo Nieuport, que según todos los diarios debía ser dirigido por el aprendiz Linch, pero como sospechábamos que era una combinación preparada por el entraineur Betancour, teníamos casi la seguridad de que el hijo de Simonswood sería piloteado por Torterolo y así se lo hicimos saber a dicho profesional la víspera, quien nos "juró que no correría en esa carrera".

El pupilo del stud Zubiaurre a pesar de la incógnita que se mantuvo hasta último momento tuvo bastante opinión, pero esa suma de boletos sabemos que pertenecía en su gran mayoría al entraineur y otras personas de la caballeriza.

Nieuport con una largada mejor y sin que el jockey Torterolo se hubiera precipitado tanto, agotándolo en los primeros metros que pasó el caballo de la punta en 50" los 500 metros, difícilmente hubiera sido vencido.

REY DE LEON

Proclamando el señor don Juan como de un sportman entendido, y bastante afortunado.

El milagro que ha realizado en la cura de Rey de León es digna de mención, siendo su performance de ayer indiscutiblemente interesante marcando 1'44" en los 1700 metros y batiendo a Colenso a un kilo de diferencia.

La admiración de los profesionales es en la forma que el hijo de Lancaster tiene su mano remendada, aguantando su training para producir carreras que ni cuando estaba completamente sano las hacía.

FACHINERO

El pensionista del stud Zubiaurre se ha colocado ahora en el máximum de estado y corre muchísimo, pero viene llamando la atención que en sus carreras se viene conduciendo con cierta irregularidad.

Ayer produjo una honorable performance batiendo a un buen lote de caballos milleros.

CONCURSO DE PRONOSTICOS

El resultado mensual de nuestro concurso de pronósticos ha tenido el siguiente resultado: el primer puesto lo ha correspondido a "Azzamán" y el segundo a "La Plabra", de San Martín.

Max Linder — Vicente López

Los éxitos de estos dos campeones son acreedores a una mención especial porque en realidad sus continuados triunfos llaman la atención de todos los aficionados.

Tanto el hijo de Master Willie como el pupilo del stud Federal, están alzando al máximum de peso en los handicaps, pero bien merecen un elogio sus respectivos entraineurs por la forma que le han dado y los triunfos que han conseguido.

Max Linder lo consideramos un animal muy superior porque en las carreras donde ha actuado ha tenido los más serios campeones en training.

HANDICAPS

Para la reunión del domingo 8 del corriente:

Premio Pan Pan, 1600 metros — Max Linder 60 kilos, Tata Dios 52, H. P. 52, Betel 50, Clearing 49, Porteña 47, Proteo 45, Chaica 45, Beware 45.

Premio Canora, 2200 metros — Fripón 62 kilos, Regret 62, Buril 54, Vicente López 54, Tata Dios 53, Don Ramiro 48, Polavieja 48, Charm 46, Matatías 44, Corchito 41, Hurgón 40, Jean Valjean 40, Farruco 40, Cardigán 40.

Hipódromo de La Plata

—Inscripciones para las carreras del domingo próximo:

Premio Lacar, distancia 1200 metros — La Rachel, Crucero, Esed Pacha, Epecuen, Babel Urunday, Ricacho, Filoso, Picadilli, Lady Mab, Bolita, Increíble, Monk, Saint Sir, Sabinua, Roma, Tommy, Grana, Util, Royal Bagle, Rara Flor e Igualdad.

Premio Lamas, distancia 1300 metros — Epacta, Bastán, Saquendor, Espolín, Gualicho, Dantón, Marabú y Pulí.

Premio Lamberti, distancia 1100 metros — Green Lad, Reproche, Santurciano, Zángano, Cebada, Tripallao, Herd, Rumbosa e Injusto.

Premio Lamento, distancia 1300 metros, La Rachel, Galea, Facinerosc, Domenjoz, Oro del Rhin, Jervilla, Winer, Amica, The Nut, Wait and See, Penitenta, Rumbosa, La Chatelaine, Rosa, Fuego, Pititi y Perla d'Or.

Premio Lance, distancia 1700 metros — Hormigón, Arene, Ardilla III, Ñandú, Cristalino, Forajida, Mercenario, Hídrico, Juliano, Ton Ton y Augusta.

Premio Letargo, distancia 1600

COMO INDICA SU NOMBRE

"LA OCASION"

Compra pólizas pagando más que cualquier otra casa. Vende alhajas a mitad de precio de joyería con su recibo de garantía.

120 - SAN MARTIN - 120

Unión Telefónica 6180 Avenida

PIDAN

COGNAC BERGER

ES DE LOS MEJORES

LA VISTA ES EL TODO

Cuídela que no le falte y hágala examinar con frecuencia.

Mi especialidad es reconocida. Anteojos y lentes enchapados, desde ocho pesos moneda nacional.

A. GARBARINO

Optico-técnico Esmeralda 288

GINEBRA "Bols" LA MEJOR QUE EXISTE

¿DONDE VIVIR?

EN LOS PUEBLOS SUBURBANOS DEL

F. C. OESTE

¿POR QUE?

Porque son los más saludables, (en combinación con el Subterráneo) y son los más cercanos a la capital.

Pedir datos al Departamento Comercial en la Estación Once.

LA ADMINISTRACION

metros — Ferrari, Lord Benito, Abencerraje, Curdelona, Maiten, Injusto, Moderato, Teclos, Hoy, Incendia II y Ona Eyed.

Premio Librón, distancia 1400 metros — Chico, Bonci, Renta, Miquelón, Fidelio II, M. Leczinska, Eiquete, Fels, Curdelona, Puro, Don Ricardo II, Zángano, Político, Cebada, Vizcaza, Saltarín, Dormilón, Forajida, Injusto, Moderato, La Cotorra, Fulana, Augusta y Perle d'Or.

Hipódromo de Rosario

(De nuestro corresponsal)

LA REUNION DE AYER

Bien quisiéramos prodigar nuestro elogioso comentario a la reunión de carreras celebrada por esta institución en el hipódromo Independencia, pero si tal hiciéramos, mistificaríamos la realidad, pues ni la fecha adecuada, primero de mes, en que la situación económica de los aficionados les permitía dar expansión a sus entusiasmos turfistas, contribuyó a que la concurrencia aumentara, siendo esta por el contrario, bastante limitada.

Y haciendo honor a la verdad, por más amarga que sea, debemos decir sin reparos que los únicos culpables de tal retraimiento y frialdad del público son las mismas autoridades que con sus frecuentes yerros, restan la animación que debía caracterizar a toda fiesta hípica.

Escasísimas son las garantías que existen para el apostador, pues cuando no es una largada deficiente, provocada las más de las veces por la hostilidad de los profesionales, que hace peligrar su dinero, son los desarrollos anormales de las carreras, determinadas por ciertos jockeys que gozan de impunidad merced a la complacencia que les dispensan algunos miembros del comisariato.

Infunde también desconfianza al aficionado receloso por excelencia, esa comunidad pública y manifiesta que se advierte entre autoridades y profesionales. Y es así como se abstiene, prefiriendo más bien "despuntar el vicio", como diríamos en el argot turfista, colocando su apuesta en las carreras del hipódromo Argentino y demostrando por las locales una soberana indiferencia...

—

El programa constaba de siete pruebas sin mayores atractivos, pues el premio clásico que hubiese constituído el mejor número, quedó poco menos que desierto después de la ratificación de entradas. Unicamente cuatro animales conservaron su inscripción, de los cuales bajaron sólo tres a la arena, la pareja formada por Jansenisté-Crisis y Andariega.

Menos desprovista de interés resultó la prueba de productos perdedores, en que habiendo desaparecido de los programas de entrada la obstrucción que se hacía a los animales procedentes de otros hipódromos, imponiéndoles un recargo de 3 kilos, reunió mayor cantidad de inscripciones que otras veces.

Dió principio la reunión con el premio Gualcurú, para caballos que no hubieran ganado más de una carrera. Diez fueron los aspirantes al premio que se pusieron bajo las órdenes del starter. Levantadas que fueron las cintas, el grupo se destacó compacto, pero al llegar al palo de los 700 metros ocupó la delantera Cachafaz, colocación que conservó hasta la meta. Segunda fué Tiplecilla, tercera Raquelita y cuarta La Violeta.

En la segunda carrera, Queen of Trumps que corriera último, hizo un fuerte avance en la recta final conquistando la victoria, sobre Montesa. Tercero fué Gaiety Boy y cuarto Tolmino.

La tercer carrera quedó reducida a un match entre Flirteuse y Camboatá. Esta última soltó con visible desventaja, pero su contraria la esperó y la dejó floreearse en la delantera para arremeter en la recta final y ganar cortada.

A un lindo final dió lugar el desenlace de la carrera de productos perdedores en que Ivon y Evaristo se disputaron palmo a palmo la victoria, ganando el primero por media cabeza.

En el premio clásico la victoria le correspondió tras reñidísima lucha, con su compañero de techo Jansenisté, a Crisis, por un cuerpo. Andariega, única contraria de la yunta, no hizo carrera en razón de encontrarse excitadísima frente a las cintas y con el desgaste nervioso que puso a contribución la fortaleza de su organismo, apenas si pudo acompañar la carrera durante 600 metros.

La sexta carrera fué ganada por Touché quien a pesar de su mala largada, dió cuenta en el derecho de la puntera Tric Trac, resistiendo en el tramo decisivo el avance de La Tubau y Mi Regalón.

El handicap final, sobre 2500 metros, fué ganado por Idolatría en gran estilo, yegua que compensó la agresividad del handicaper con el estado de la cancha favorable a sus medios. Colocada en tercer término, siguió el tren de los punteros y en la recta no encontró enemigos. Segunda llegó La Comtesse y tercero Lácar. Su jockey Cipriano Claverie, venido expresamente de la metrópoli para dirigirla fué objeto de una estruendosa ovación por parte del público al regresar al pesaje.

En esta carrera tuvo que ser levantado a la altura de los 1300 metros, el caballo Carabinero, al cual el estado de sus remos delanteros no le permitió seguir la carrera. Deficiencia de medios de acción observada por el propietario del stud Pur Sang al "comisariato", no obstante lo cual se le permitió correr con evidente peligro para los demás competidores que eran ocho.

—

Inscripciones para la reunión del 8 del corriente:

Premio La Crisis, 1600 metros — Cirino, Falseador, Innismore, Remi, Hilario, Rosario III, Che, Curupí, Helm, Ladrón de Guevara, Petit Caporal.

Premio Orinoco, 1300 metros — Urgente, Piedad, Raquelita, Huri, Felicidad, La Violeta, Jipijapa, Ortigada, Queen of Trumps, Tiplecilla, Diavolina.

Premio Orbit, 1200 metros — Brigada, Cine, Aurofobia, Hindó, Ganadera, Gamester, Camboatá, Gaiety Boy, Petit Caporal, Floridablanca, Hospiciano, Lady Larrea, Letargo.

Premio Laisy Chain, 1000 metros — Caro II, Barrera, Toon, White Feather, Evaristo, Honorio II, Idria, Aria.

Premio Remate, 1600 metros — Socarrona $ 2000, Formosa 1500, Tric Trac 2000, Galilea 1000, Tamarindo 3000, Montesa 1000, Princesa Mora 2000, Gaiety Boy 1000, Lady Larrea 1000, La Victoire 3000.

Premio Diorita, 2200 metros — Flirteuse, Tolmino, Sud América, Forward, Marobé, Dijón, Idolatría, Fastidio II, Sandstom, Urania, Formosa, Carabinero, La Comtese, Lácar.

—

Premio General Roca, 1200 metros — Han ratificado su inscripción: The Libel, Cocainera, Atacama II, Cine, Tric Trac, Cotagaita, Camboatá, Touché, Flashlight II, La Tubau, Industrial, Urania, Piedad, Diorita, Mi Regalón.

DEPORTES

Football - Yachting - Motociclismo - Tiro

FOOTBALL

Sportivo Barracas y Atlanta—

El match efectuado ayer tarde en Barracas entre estos dos cuadros de primera división, siendo el día de la inauguración de la temporada oficial del campeonato, había despertado interés, por las innovaciones introducidas en el cuadro de Atlanta, que ha llegado a decirse que es un team de los más homogéneos por su línea de ataque; y por otra parte la brillante actuación del cuadro local, que obtuvo el éxito de su aspiración, como recompensa del esfuerzo de todos los componentes hasta colocarse en primera división. La crecida concurrencia que bordeó el field de Sportivo Barracas, confirmó la expectativa de los aficionados, por conocer a quien correspondería la victoria.

Fué el match, por la calidad del juego desarrollado y el entusiasmo demostrado por los jugadores, todo lo interesante y lucido que se supuso.

El empate obtenido por el Sportivo Barracas es bien meritorio, pues su adversario de ayer se esforzó con el máximo de su juego, a fin de obtener el triunfo.

Se encontró el Atlanta con una defensa brillante que impidió a la línea delantera maniobrar con facilidad. Hubo en el equipo local jugadores que se destacaron, netamente del conjunto, por su entusiasmo y laboriosa acción.

Y sin ir más lejos el resultado final del partido es perfectamente lógico y refleja en el score mínimo que fué sin duda la labor de los dos bandos.

A las 3 p. m. bajo las órdenes del referée D. Roselló se alistaron los cuadros en las siguientes forma.

Sportivo Barracas: C. Muttoni; E. Philippe y A. Schianetta; G. Aller, Q. Cumo y J. Illan; P. Aller, P. Fiorito, C. Comaschi, A. Sisto y T. Inchausti.

Atlanta: E. Bolliches; R. Valentini y M. Lesa; M. Busso, E. Denecini y J. C. Pereyra; J. M. Barbieri, J. Laiolo, D. Colombo, G. Dannaher y M. Cesari.

Desde los primeros minutos de juego se notó aquel entusiasmo que caracteriza los buenos encuentros y así fué que a los 10 minutos se vió obligado Muttoni a ceder un corner que no les reportó ventajas a los visitantes; fueron trabajando ambas líneas en sus ataques, hasta que a los 25 minutos el referee concedió Atlanta un penal; Barbieri que se encargó de tomarlo erró su intento, tirando alta. Cuatro minutos después los visitantes obtuvieron el único goal por intermedio de Laiolo. Pero desde ese momento empezó la línea ligera local a presionar en la ofensiva y la defensa de Atlanta se vió obligada a ceder cuatro corner antes de ser vencida.

Sisto estuvo a punto de obtener el empate en el primer tiempo, pues este próximo a la valla visitante dirigió un tiro tan fuerte y recto que el guardavalla desvió a costa de un corner que no tuvo resultado.

En el segundo período los locales paulatinamente empezaron a presionar a tal extremo, que provocaron situaciones difíciles para la defensa visitante. En esta forma fué que uno de los backs de Atlanta cometió un fould que para el referee pasó inadvertido y no para el espectador que pedía justicia por la falta cometida; cediendo a continuación los visitantes un corner que fué para el empate. Tomado por Aller con todo ajuste Sisto marcó el goal previo un golpe de cabeza.

Lo que menos se esperaba en ese momento fué que el linnesman de Atlanta había de apersonarse al referee y la había de observar en una forma descortés para los fueros del referee, por el fallo que diera mediante el corner obtenido en buena ley y convertido luego en tanto. El referee lo hizo salir del field, medida que estuvo muy acertada y que fuera mirada con agrado, por parte del público.

Según hemos podido constatar el linnesman que nos ocupa forma parte del consejo divisional y es de extrañarse que este señor J. Boix haya tomado una actitud tan baja, porque, además de ser una extralimitación de funciones, no se ha colocado de acuerdo con la última parte de nota pasada a los clubs por el consejo superior, y además, porque con este procedimiento incita a que se produzcan insubordinaciones.

Después de este incidente prosiguió el partido, terminando con el mismo interés e entusiasmo de su comienzo.

El score fué el siguiente:

Sportivo Barracas	1
Atlanta	1

El referee Rosello, regular.

Boca Juniors v. Argentino de Quilmes—

Al iniciar la temporada oficial el Boca Juniors, lo ha hecho en una forma tan lucida como meritoria si se tiene en cuenta que el encuentro se llevó a cabo en el field de Argentino de Quilmes.

Tuvo dos características el partido que nos ocupa, una, la combinación casi matemática y eficaz que empleó la línea de forwards del Boca Juniors y la otra el fracaso de la línea de Argentino de Quilmes, cuyo primer afán fué el esfuerzo individual.

A las 3.15 se alistaron los cuadros de la siguiente manera:

Boca Juniors: N. Fabiani; V. Capelliett y F. Sarazibar; C. Cappellini, M. Pieralini y A. Elli; P. Calomino, E. Bertolini, E. Colla, E. Brichetto y A. Valenciani.

Argentino de Quilmes: L. Gil; R. Martínez y J. Ortega; A. Laborde, S. Fiorentino y L. Chevalier; J. Barreiro, J. Zavaleta, R. Leonardi, F. Cabano y V. Nepote.

Desde los primeros minutos de empezado el match se empezó a notar la superioridad del equipo visitante que paulatinamente fué venciendo a la defensa local en la que se notaron muchas fallas precisamente por el apremio que la misma fué requerida.

De la labor constante de el Boca Juniors fué que en el tiempo comprendido entre la iniciación del primer período hasta la terminación del mismo se habían marcado tres goals.

En el segundo período fué un dominio completo del Boca, pues el equipo visitante se colocó en la ofensiva hasta obtener los otros dos goals.

Terminando poco después subsistiendo la supermacía del Boca Juniors.

El score, registrado fué el siguiente:

Boca Juniors	5
Argentino de Quilmes	0

El referee P. Mac Garty actuó a satisfacción.

Racing v. Gimnasia y Esgrima—

El elevado score de este partido revela su desarrollo, y el desequilibrio de fuerzas entre nuestros equipos. Bien cierto que a ello contó luego la ausencia de Molpín retirado por una colisión y la tolerancia del referée en el juego brusco, un aficionado A. Pintos que demostró no conocer debidamente su misión.

A las 3.30 dió comienzo el partido estando los equipos así constituidos:

Racing: M. Croce; A. Reyes y A. Ohaco; M. Macchiavello, F. Olazar y J. Viazzi; P. Garré, N. Vivalde, A. Marcovecchio, H. Martín y J. N. Perinetti.

Gimnasia y Esgrima: F. Díez; R. Costa Bertani y A. Apraiz; H. O. Gorman, A. H. Molino y R. Lafitte; J. Pereyra, J. Valdez, M. Hiller, C. Aguilar, Pinedo y A. Bourdieu.

El primer goal fué señalado a los 14 minutos por Martín, convirtiendo un centro de Garré y minutos más tarde Gimnasia obtiene el empate por intermedio de Bertani, aprovechando un rechazo débil de Crocce.

Martín volvió a señalar otro goal a los 30 minutos y Marcovecchio aumenta el score minutos después. Olazar convirtió un penalty kick, minutos antes de terminar el primer tiempo.

En el segundo, Aguilar abandonó el field y Viazzi no se presentó y en ésta situación bajo un absoluto dominio Racing consigue tres goals por intermedio de Martín 2 y Marcovecchio.

El score señaló el siguiente resultado:

Racing	7
Gimnasia y Esgrima	1

El referée actuó mal.

River Plate v. San Lorenzo de Almagro

Poco interés ha revestido este partido jugado ayer en el field del segundo.

El referée Almeida Guzmán dirigió bien este partido jugado por los equipos así constituidos:

San Lorenzo de Almagro: Coll, Coll y Campos; Sacardo, Barrera y Urso; Etchegaray, Ponce, Botacchi, Urio y Gianella.

River Plate: Quintana; Chiappe y Calneggia; Peruzzi, García y Simons; Fraga Patrao, Ameal, Martín, Rofrano y Taggino.

El score fué el siguiente:

River Plate	3
San Lorenzo	0

San Isidro v. Gimnasia y Esgrima (La Plata)—

Fué un partido interesante este jugado ayer en San Isidro. Lo único que pudiera comentarse es la incultura del público que con sus desafueros y gritos originó una nerviosidad visible en los jugadores, aumentada además por la ineptitud del referée evidenciada en numerosas jugadas.

A las 3.10 se presentaron los equipos constituídos del cuadro siguiente:

San Isidro: C. T. Wilson; J. Bruno y J. Marini; A. Pérez, J. Morroni y G. Badaracco; E. Fernández, J. Fernández, S. A. Sayanes, I. Alzua y C. Bulcás.

Gimnasia y Esgrima de La Plata: E. Fernández; L. Sancet y J. Iglesias; J. De Micheli, R. Felciez y H. Negri; M. Alvarez, A. Bottaro, A. Dolhagaray, L. Salas y M. Arrúa.

Los primeros minutos revelaron un juego lucido. A los seis minutos Marini cedió un corner que dirigió Arrúa y que Dolhagaray convirtió en goal mediante un tiro corto y el empate se produjo minutos antes de terminar el primer tiempo por intermedio de Fernández. En el segundo tiempo, la defensa de Gimnasia y Esgrima de La Plata demostró poseer una excelente defensa que desbarató los avances de los forwards contrarios.

Salas marcó el segundo goal de Gimnasia a los 25 minutos del segundo tiempo, aprovechando un entrevero originado por un corner y vuelve San Isidro a empatar cuando faltaban 5 minutos para terminar el partido.

El score fué el siguiente:

G. y Esgrima La Plata	2
San Isidro	2

El referee muy desacertado.

Huracán v. Columbian—

Si merecido fué el triunfo de Huracán, no menos meritorio fué la labor de Columbian, que supo con un equipo digno del calificativo de su half izquierdo, mantener con relativo interés el match.

La cancha de Huracán estuvo muy concurrida iniciándose el partido a las 3, a las órdenes del referee Langheneim, estando los equipos representados por los siguientes jugadores.

Huracán: F. Pazos; J. Iriarte y A. Alberti; N. Carabell, M. Bassadone y E. Martínez; J. Charín, M. Salvarreda, F. Medina, J. Laguna y M. Ginebra.

Columbian: A. Rotondo; H. Viviani y A. Lanata; A. Murga, S. Pardo y A. López; E. Sacchi, M. Martínez, R. Martínez, A. Arroyuelo y C. Amelir.

En el primer tiempo la presión de Huracán fué menos intensa. Laguna logra anotar el primer goal en moevidente posición off-side.

El primer tiempo transcurrió sin modificaciones en el score. En el segundo, el dominio de Huracán fué completo. El segundo goal fué señalado por Salvarreda al minuto de iniciado el juego y minutos después, Medina al recibir un pase de Ginebra.

El score fué el siguiente:

Huracán	3
Columbian	0

La actuación del referee Langheneim no pasó de discreta.

F. C. Oeste v. Estudiantes—

Un legítimo triunfo obtuvo ayer F. C. Oeste venciendo en su field a Estudiantes. El juego movido por momentos no llegó sin embargo a entusiasmar a la numerosa concurrencia.

No obstante las disposiciones reglamentarias el partido se inició media hora después de la anunciada a las órdenes del referée Lambrechts estando los equipos así constituídos.

F. C. Oeste: P. Carbagnatti; A. Elordi y P. Giussani; R. Caprile, S. Barbera y A. Fernández; J. Pini, A. Fernández, N. Yanon, M. Roldán y F. Crespo.

Estudiantes: E. Carlini; A. Spinelli y J. Brown; E. Pareja Larrey, J. de la Barrera y M. Madero; L. Bownas, J. Madero, A. Maiztegui, M. Susán y A. Pawlosky.

El primer tanto correspondió a Estudiantes por intermedio de M. Susán que finalizó una combinación con Bownas con un tiro corto que anidó la pelota en la red.

El empate sobrevino de inmediato debido a un violento tiro de Yanon que los esfuerzos de Carlini no fueron suficientes para detener.

Varios corners concedió Estudiantes al apremio de los locales y el triunfo por estas circunstancias, era esperado por momentos.

Así sucedió a los 30 minutos en que Roldán consiguió anidar la pelota en la red de un fuerte shot cruzado.

El score fué el siguiente:

F. C. Oeste	2
Estudiantes	1

El referée discreto.

Platense v. Banfield—

El elevado score porque ha sido vencido Banfield en su primer partido oficial por Platense revela la superioridad indiscutible de este equipo que desde ya se perfila como uno de los primeros.

Los equipos eran así constituídos.

Banfield: J. Risso; A. Rossetti y P. Mariggi; R. López, A. Frumento y T. Legarreta; A. Carou, R. Brown; S. Burton, D. Brissotti y L. Cavatorta.

Platense: M. Maffei; A. Ansaldo y E. Berti; D. Santangelo, J. Zacchéo y A. Felissari; L. Felissari, M. Fraga, M. Balmaceda, S. Figueroa y T. Sinigaglia.

El score fué el siguiente:

Platense	5
Banfield	1

El referée Spinola correcto.

Estudiantes La Plata v. Tigre—

La cancha del primero donde se jugó ayer este partido fué bordeada por numeroso público que presenció una brega reñida é interesante.

Aún cuando por momentos pareció presionar el equipo local, el empate que acusa el score es justo por el entusiasmo y habilidades demostradas por las respectivas defensas y ataques.

Los teams eran los siguientes:

Estudiantes de La Plata: Barcos; A. Begés y R. Tolosa; A. Girotto, E. Ferreiroa y J. Aranguren; C. Ripa, I. Bardi; J. J. Lamas; O. Duarte Indari y J. Calandra.

Tigre: J. Rodríguez; E. Hammeret y A. Dell Armellina; J. Tettamanti, J. Scampini y J. Casimerio; A. Heisinger, P. Boide, A. Arderius, L. Pravato y A. Gelpi.

Heissinger fué el que anotó el goal de Tigre y Girotto el de los locales.

Actuó correctamente el referée doctor Berghman.

El score fué pues el siguiente:

Estudiantes La Plata	1
Tigre	1

Porteño v. Estudiantil Porteño—

Ayer inició su campaña oficial el club Porteño y por consiguiente un empate merecido frente a un cuadro superior, cuya línea de forwards armonizó su combinación, pero sí, careciendo de aquel empuje necesario frente a la valla. La intervención del arquero local fué evidentemente meritoria, salvando más de una vez el peligro.

Por tratarse del primer match oficial de la presente temporada, era justo que esto transcurriera en medio del mayor entusiasmo por parte de ambos bandos y efectivamente esa característica se manifestó en todo el transcurso del encuentro.

El cuadro local se vió privado del concurso de varios jugadores titulares, sin embargo, los reemplazantes cumplieron a conciencia su cometido.

A las 3.30 p. m. se alistaron los cuadros en la siguiente manera:

Porteño: J. Vanini; F. Schweizer y R. González Escarrá; E. Jaleske, E. Uslenghi y V. Abadía; C. Izaguirre, A. Pérez, M. Garat, L. Pouillet y P. Polimeni.

Estudiantil Porteño: A. Cariés; J. Benítez y J. Garasa; E. Matozzi, G. Romero y V. Boris; A. Pisa, A. Carreras, A. Penney, F. Pisa y A. Costas.

Iniciado el juego los locales fueron los primeros en colocarse en la ofensiva dentro de los diez primeros minutos, para después ceder en condiciones iguales y los visitantes fueron presionando poco a poco a la defensa.

Así fué que a los 18 minutos se produjo el goal de los visitantes dimanado de un peloteo.

El referée cuyos procedimientos no fueron la sana expresión, dió origen a protestas de parte del público hechas efectivas por medio de silbatinas que duraron unos instantes.

En el segundo período, el Porteño se colocó en la ofensiva, toda vez que contaran con el viento a favor, hasta que a los 34 minutos en un avance de Polimeni, Izaguirre recibió un centro de aquel y mediante un tiro cruzado se marcó el goal, por consiguiente igualando posiciones.

La valla visitante fué largamente asediada por los continuos ataques de la línea de forwards local.

Así terminó en medio de la mayor expectativa por conocer a quién correspondería la victoria.

El score fué el siguiente:

Porteño	1
Estudiantil Porteño	1

El referée E. Rolón, incorrecto.

YACHTING

YACHT CLUB ARGENTINO

Dos series de regatas fueron disputadas ayer en el recorrido a la Colonia (R. O.). Tres embarcaciones intervinieron en la primera serie, largada a las 7 a. m., que cruzaron la línea de salida en el orden siguiente: Macá, timoneado por Christián Lilloe, a las 7.15, 8" a. m.; Polaris, timoneado por Luis M. Lascano, a las 7.15, 20" p. m. y Gaviota, timonedo por Guillermo Newbould, a los 7.16, 2".

Solamente quedó en la carrera el Polaris, pues las otras embarcaciones abandonaron la prueba por la fuerte sudoestada. El Polaris llegó a la meta a las 3 h. 21 m. 45" p. m.

En la serie segunda, salvo el Alachie, todos los demás intervinieron cruzando la línea de salida en el orden siguiente:

Ráfaga, timoneado por Alberto A. Solignac, a las 7 horas, 45 minutos, 17 segundos a. m.; Edrick, timoneado por Federico Fernández Pita, a las 7 horas, 46 minutos, 47 segundos a. m.; Rose Frasce, timoneado por Q. de Acevedo Machado, a las 7 horas, 47 minutos, 30 segundos a. m.; Recluta, timoneado por Juan Rómulo Lanusse, a las 7 horas, 47 minutos, 48 segundos a. m.

La llegada a la Colonia fué registrada así: Ráfaga, a la 1 hora, 45 minutos, 42 segundos p. m.; Roce France, a las 2 horas, 35 minutos, 8 segundos p. m.; Recluta, a las 3 horas, 9 minutos, 37 segundos p. m.

El resultado general fué el siguiente:

Primero, Ráfaga, timoneado por Alberto A. Soulignac; tiempo real empleado, 6 horas, 42 segundos; recargo, 1 hora, 56 minutos, 0 segundos. Tiempo corregido, 7 horas, 57 mintuos, 42 segundos. Premio, copa de plata.

Segundo, Rose France, timoneado por Q. de Acevedo Machado, tiempo real empleado, 6 horas, 50 minutos, 8 segundos; recargo, 1 hora, 35 minutos, 2 segundos. Tiempo corregido, 8 horas, 25 minutos, 10 segundos. Premio, copa de plata.

Tercero, Recluta, timoneado por Juan Rómulo Lanusse, tiempo real empleado, 7 horas, 24 minutos, 37 segundos; recargo, 1 hora, 46 minutos, 10 segundos. Tiempo corregido, 9 horas, 10 minutos, 47 segundos. Premio, medalla de plata.

Actuó de oficial de día el aficionado Eugenio Maumus.

CLUB NAUTICO BELGRANO

Fué suspendida la regata que debía disputarse ayer en el triángulo oficial de este club, debido al fuerte viento.

Por resolución de la comisión directiva, esta regata será disputada en la próxima temporada.

MOTOCICLISMO

CLUB MOTOCICLISTA NACIONAL

Para la fiesta deportiva que se efectuará el domingo 8 del corriente en el estadio de Palermo, organizado por la Comisión Pro Aeroplano al teniente Pedro Zanni, las autoridades del Club Motociclista Nacional ha confeccionado el siguiente programa de pruebas a disputarse bajo su patrocinio:

Carrera de motocicletas hasta 3 H. P., para competidores de 2.a categoría. Distancia 10 vueltas a la pista (11.000 metros). Inscripciones, socios gratis; no socios $ 2 m/n.

Carrera de motocicletas de paseo, potencia ilimitada. Reservada a competidores de 2.a categoría. Distancia 15 vueltas a la pista (16.500 metros). Inscripciones análogas a las de la prueba anterior.

"Caza al zorro", prueba a disputarse entre equipos representativos de instituciones motociclistas. El premio corresponderá al equipo cuyo representante llegue primero a la barquilla del aeróstato a su descenso en las inmediaciones de la capital. El globo partirá a las 3 p. m. del estadio de Palermo. Premios: Al club vencedor, copa de arte; a los tres primeros motociclistas medallas de vermeil.

Las inscripciones son gratuitas y se recibirán, como las de las otras pruebas hasta el jueves próximo de 5 a 7 p. m.

—

Con brillante éxito se ha realizado ayer la excursión organizada por el Club Motociclista Nacional con motivo del almuerzo que ofrecía D. Domingo Vaini.

A las 8.30 a. m. se hallaban reunidos en la Plaza del Congreso más de 50 asociados de la institución de referencia, a los cuales momentos después se incorporaron las delegaciones del Club Motociclista La Plata y Moto Club La Plata, que especialmente invitados asistían al paseo.

La numerosa caravana inició la marcha a las 9 a. m. tras la dirección de los señores Marcelo Arcas y Pedro Aragnon y después de realizar un paseo por la parte sud del municipio, dirigiose a la isla Maciel, sitio elegido para la comida. Allí desarrolláronse diversos concursos deportivos y a las 12 tomaban asiento alrededor de la mesa más de 200 personas entre quienes se contaban las familias de los socios que contribuyeron al realce de la demostración.

Correspondiendo al ofrecimiento hecho por el señor Domingo Vaini, al destaparse el champán hizo uso de la palabra D. Angel Traverso, presidente del Club Motociclista Nacional, que explicó el motivo por el cual se reunían en tan amena forma los aficionados motociclistas de los clubs de la provincia, agradeció en nombre de todos el ofrecimiento que hacía el entusiasta Vaini y terminó expresando el deseo de que se repitan con frecuencia esas sanas y provechosas demostraciones de compañerismo.

Terminado el almuerzo, la concurrencia tuvo oportunidad de escuchar a varios artistas.

Luego se improvisó un animado baile que se prolongó hasta ya entrada la noche, pasando entonces la concurrencia al salón comedor donde fué servida la cena. Esta trascurrió en medio de la mayor animación y finalizó con un discurso del D. Pedro Duque, que volvió a expresar al señor Vaini el agradecimiento general por el acto que se efectuaba, brindando por la prosperidad de los motociclistas argentinos.

La representación del Club Motociclista de La Plata era constituida por los señores ingeniero Pablo Longoni, Rodríguez, Dante, Carsola, Alvarez, Mazzarioli Camossi Regatuzzo y C. Alvarez (hijo) y la del Moto Club La Plata por los socios Bresciano, Salerno, Botto, Pasalacqua, E. Botto, Tronca y otros.

TIRO

TIRO FEDERAL ARGENTINO

El resultado de los concursos disputados ayer en el stand de Palermo son los siguientes:

Fusil. Categoría A, especial.— Primero, Ernesto R. Riccitelli 123 puntos (apoyado), reloj de plata; segundo, Ernesto L. Jourdan, 123 puntos (apoyado), medalla de plata de segunda; y tercero Antonio Daneri, medalla de plata de cuarta.

Categoría A, primero Luis Samar, 124 puntos, tres cucharitas de plata; segundo, Carlos Trucco, 121, medalla de plata de segunda; tercero, Ricardo Casas, 115, medalla de plata de tercera.

Categoría B, primero J. M. Camaño 118 puntos, reloj de plata; segundo J. Mosca, 113 puntos (apoyado), medalla de plata de segunda; tercero N. Piazza Vallejo, 113, medalla de plata de tercera; cuarto, J. Bianchi, 112, medalla de plata de cuarta; quinto, C. Fava, 109, medalla de plata de quinta; sexto I. Delmazzo, 107 (apoyado), medalla de cobre de primera; séptimo, L. Méndez 107, medalla de cobre de segunda.

Categoría C, primero A. Piovanotti, 94 puntos, tres cucharitas de plata; segundo, I. A. Lorenzo, 91, medalla de plata de tercera; tercero, E. Martínez, 90 medalla de plata de cuarta; cuarto, L. Buota 88, medalla de plata de quinta; quinto, L. A. Bischoff, 87, medalla de cobre de primera y sexto A. Jordán 86, medalla de cobre de segunda.

Categoría D, blanco "Estímulo" — Primero, A. Ghilini, 114 puntos; segundo, A. Terán 112; tercero J. R. Lohmann; cuarto, F. P. Massa, 110; quinto, R. A. Feliú, 108.

Categoría Campeón. Blanco Maniquí, primero A. Danell con 102 puntos; y blanco circular, A. Danell con 218.

Revólver. — Categoría A. Especial, primero Joaquín Costa, 152 puntos (apoyado), reloj de plata; segundo, Pedro Aguerre, 152, medalla de plata de segunda y tercero M. Schoebel, 143, medalla de plata de tercera.

Categoría A, primero, M. Martínez Villar, 149 puntos, tres cucharitas de plata; segundo, Antonio Viñuela, 145, medalla de plata de segunda; y tercero A. Storni, 144, medalla de plata de tercera.

Categoría B, primero, Mario Alcántara, 158 puntos, tres cucharitas de plata; segundo, J. M. Fernández 155, medalla de plata de segunda.

Categoría C, primero, J. M. Camaño, 105 puntos, reloj de plata; segundo, P. Martínez, 104 medalla de plata de cuarta y tercero E. V. Chirini, 103 medalla de plata de quinta.

Se clasificó campeón de revólver Pedro Aguerre con 131 puntos.

Moscas al mayor número, P. Aguerre.

Fusil, campeones a 250 metros: A. Piovanotti, a 300 metros C. Trucco, y a 350 metros P. Fabri.

CLUB INTERNACIONAL DE CAZADORES

Ayer se disputaron interesantes premios en el stand que este club posee [illegible]

La gran Copa de Honor, por primera vez ha sido ganada por E. Tolomei, obteniendo el segundo premio el capitán Cero.

En el premio "Cazador" E. Tolomei obtuvo el primer premio; el segundo y tercer premios fueron divididos entre el capitán Cero y R. Luro Cambaceres.

Las pollas que se tiraron después del concurso fueron ganadas por el capitán Cero, 3; L. Luro Cambaceres, 2, A. J. Ilivari, 2, E. Tolomei y J. Carmelich.

PRESUPUESTO GRATIS
CIUDAD O CAMPAÑA
— EMPRESARIO PINTOR —
Juan J. Guerra
San Salvador, 3869
BUENOS AIRES

Corriente eléctrica
PARA LUZ, FUERZA MOTRIZ,
VENTILACIÓN, CALEFACCIÓN, ETC.
Compañía Italo-Argentina
de Electricidad
Precios y condiciones convenientes a todo consumidor.
Administración central
651 - CORRIENTES - 651
Teléfonos: Unión Telefónica 4790 a 4794 y 5780 (Avenida)
Cooperativa Telefónica 2524 (Central)

MUNDO COMERCIAL

EXTERIOR

TRIGO

CHICAGO, abril 2. — Se realizaron hoy operaciones con mercado firme.

Para el trigo colorado americano, embarque en el mes de mayo, hoy se obtuvo el precio de 199 1|4.

El último precio anotado fué de 199 1|4 en centavos oro americano por bushel.

Para remesas a entregar en el mes de julio se anotó hoy el precio de 168 1|8, anotándose en las operaciones últimas a 164 3|8.

WINNIPEG, abril 2. — El trigo colorado americano, entrega en el mes de mayo se negoció en la primera rueda realizada hoy en este mercado, a 193 3|8.

El precio adquirido para remesas a entrega en la misma fecha en las operaciones últimas fué de 191.

Estos precios son en centavos oro americano por bushel.

MAIZ

CHICAGO, abril 2. — Para el maíz mixto americano a entregar en mayo hoy se registró el precio de 121 1|8.

En las operaciones realizadas el sábado se cotizó a 118 3|4 centavos oro americano por bushel.

LINO

CALCUTA, abril 2. — El lino cuyas entregas deben efectuarse en los meses de marzo y abril se negoció hoy en este mercado a 107 chelines, anotándose en las operaciones últimas a 108 chelines por quarter de 410 libras.

DULUTH, abril 2. — El lino cuyas entregas deberán efectuarse en mayo, se cotizó en la primera rueda de hoy de este mercado a 208 3|4, anotándose el sábado con el precio de 206 centavos oro americano por bushel.

Para los contratos de lino a cancelar en julio se anotó hoy el precio de 204 3|4, siendo el precio último de 208.

MERCADOS NORTEAMERICANOS

Operaciones de apertura e intermedia

NUEVA YORK, abril 2. — Las diferencias de precios obtenidas hoy en los centros de negocios en cereales de esta plaza, son las que se expresan a continuación:

Apertura

Mercado	Entrega	Suba	Baja
Winnipeg	Mayo	—	1 2|8
Chicago	Mayo	5|8	—
trigo	Julio	1.—	—
maíz	Mayo	3|4	—
Duluth	Mayo s|cambio		—
lino	Julio	1|4	—

Operaciones intermedias

Mercado	Entrega	Suba	Baja
Winnipeg	Mayo	2 3|8	—
Chicago	Mayo	4.—	—
trigo	Julio	3 3|4	—
maíz	Mayo	2 3|8	—
Duluth	Mayo	2 3|4	—
lino	Julio	1 3|4	—

INFORMACIONES SOBRE EL LINO

LIVERPOOL, abril 2. — Prácticamente han cesado los negocios en lino, pues las operaciones en este oleaginoso se mantienen a la expectativa de lo que haga el gobierno que ha asumido el control de este producto agrícola. Como consecuencia de esa medida, los negocios en aceite están también paralizados.

Por lo que respecta a los resultados de la cosecha de lino en la India, se mantienen las mismas perspectivas favorables.

MERCADO COMERCIAL DE LONDRES

LONDRES, abril 2.—

Tipo de descuento del Banco de Inglaterra	5 1|2
Consolid. Británicos 2 1|2 o|o	53 1|4
Títulos argentinos	
Empréstito nacional 1897, 4 o|o ley 3378	69.—
Bonos Obras de Salubridad, etc., de Buenos Aires, 1891, 5 o|o	89 1|2
Empréstito Argentino de Obras Públicas, 1886, 5 o|o	92.—
Empréstito Argentino de Conversión, 1889, en lib., 4 1|2 o|o	80.—
Empréstito Argentino Interno de 1900, 5 o|o	88.—
Province of Buenos Aires, 3 o|o to 3 1|2 o|o Loan of 1908	46 1|2

BOLSA DE PARIS

PARIS, abril 2.—

Renta Francesa, 5 o|o	88.25
Renta Francesa, 3 o|o	61.35

BOLSA DE MONTEVIDEO

INTERIOR

BOLSA DE COMERCIO

Primera rueda

Cédula hipotecaria argentina de 6 o|o, antigua emisión, al contado: 19.000 a pesos 93.80; 15.500 a 93.90; total, 34.500.

Id para fin de mes 20.000 a 93.80.

Cédula hipotecaria argentina de segunda serie, al contado: 42.300 a 92.90.

Id para abril 3 200 a 103.50.

Bonos municipales de pavimentación (cupón semestral, al contado: 6400 a pesos 72.80; 3700 a 76; total, 10.100.

Certificados municipales de 7 o|o, al contado: 5000 a 90.80.

Conversión de obligaciones del Banco de la Provincia de Buenos Aires, de 5 o|o, al contado: 1500 a 66.20.

Empréstito interno de conversión de 2 y 1|2 o|o, serie B, al contado: 2700 a pesos 30.30.

Deuda interna consolidada de la provincia de Buenos Aires, de 6 o|o, 3.a serie, al contado: 14.000 a 77.

Campos y quebrachales Puerto Sastre

Mercado Central de Frutos (r), para (oro), para abril 3 500 a 3.60.

Banco de la Provincia de Buenos Aires, al contado: 100 a 14.

Mercado Central de Frutos (oro), para abril 3: 20 a 75.50.

Marina Mercante Argentina, al contado: 77 a 61.

Banco de Galicia, al contado: 15 a 69.

Quebrachales Fusionados, al contado. 100 a 73.

DEMANDA Y OFERTA DE TITULOS

Fueron anotados hoy solicitados en compra en la Bolsa de Comercio los títulos y acciones que se expresan a continuación:

Banco Comercial Italiano, Province of Buenos Aires 5 o|o, building 1915.

Fueron ofrecidas en venta acciones del Haras Las Ortigas.

COTIZACIONES DE PRODUCTOS AGRICOLAS

Precios del sábado

Trigo. — Clase barletta: precio mayor, $ 13.20; id. menor, 13; id. varias clases: precio mayor, 13; id. menor, 11.80.

Maíz. — Amarillo: precio mayor, pesos 9.80; id. morocho: precio mayor pesos 10.50; id. menor, 10; id. colorado: precio mayor, 9.80.

Lino. — Precio mayor, $ 21.50.

Avena. — Precio mayor, $ 9.75; id. menor, 9.05.

CAMARA GREMIAL DE CEREALES

Para las diversas categorías de trigo con destino a exportación, la comisión de cerealistas de esta cámara resolvió en su sesión del sábado, dejarlas sin cotización, registrando, para los demás productos agrícolas, con igual destino, los siguientes precios oficiales:

Maíz. — Clase amarilla, colocado sobre dársena, a $ 9.20.

Lino. — Base 4 o|o, colocado sobre dársena, a $ 20.80.

Avena. — Colocada sobre dársena a $ 9.50; id. en B. Blanca, a 9.50.

MERCADO DE CEREALES A TERMINO DE BUENOS AIRES

Primera rueda

Trigo: para julio, entrega sobre dársena, 200 toneladas a 12.92; 200 id. a 12.88; 2200 id. a 12.82 $.

Maíz: para mayo, entrega sobre dársena, 200 toneladas a 10.21; 800 id. a 10.25 $.

Avena: para mayo, entrega sobre dársena, 200 toneladas a 9.85; 300 id. a 9.80 $.

MERCADO DE CEREALES A TERMINO DE ROSARIO

Primera rueda

Maíz: para mayo, 600 toneladas a 9.65; para junio, 200 id. a 9.45 $.

MERCADO DE VACUNOS

(Liniers)

Se han iniciado las operaciones en este mercado, con plaza floja para todas las clases de ganado.

De los lotes expuestos a la venta, han quedado muchos sin venderse, debido a la falta de ofertas, causado por la fuerte entrada de la mañana.

Para cerdos, los precios también han sufrido una ligera baja, principalmente paar los delgados.

La entrada de hoy en este mercado fué de 6.981 cabezas, clasificadas en la siguiente forma: novillos 4214; vacas 1976; terneros 761 y bueyes 30. Porcinos entraron 1318.

Los precios corrientes de la mañana fueron los siguientes:

Bueyes para consumo, de pesos 97 a 185; novillos m. especiales para frigorífico, de 179 a 207; id. especiales id., de 159 a 175; id. m. gordos id., de 139 a 154; id. para consumo, de 54 a 132; novillitos para consumo, de 50 a 115; vacas para consumo, de 50 a 155; vaquillonas id., de 45 a 118; terneros id., de 28 a 65; id. mamones id. de 10 a 25.

Para porcinos los precios variaron entre pesos 0.33 a 0.52; especiales de 0.57 a 0.60 y excepcionales de 0.62 a 0.67 el kilo.

Entradas

Consignatarios: Bargo Lascurain y Etchegaray; remitentes: Ramírez; procedencias: Río 4.o; animales: 60; Arzeno y Hnos. Fto. B.; Banacheo; Villegas 50; Ardohain Miguel; Aramburu Villarino 8; Arancet y Cía. Pedro; Raegi; T. Lauquen 34; Accame Bellini y Cía.; Navarro; Pergamino 50 id. Barreiro, 25 de Mayo 46, Bunge y Born; B. y Born; Gualeguay 99; id. Madariaga, Las Heras 25, Bellocq e Hita, Ezcurra, Ayacucho 61, Crespo y Rodríguez, Giayetto, San Justo 44; id. id. id. 56; id. Gariotti, id. 16; id. Carballo, Río 2.o 25; Curutchet Juan Macdonald; Belgrano 71; id. Indart; Lincoln 50; id. Abthabe; Rodríguez 80; Costa y Fayanás; Bargero; Villegas 22, Cucullu Felipe L., Cucullo, Corrientes 297; id. Gay, Arrofu 26; id. Sagardoy; Unión 33; id. Cucullu; Gualeguaychú 38; Cooperativa de Hacendados; Pereda; Lincoln 80; Carriquiry Casoux y Cía.; Taboada; Pehuajó 40; Ceballos y Cufré; Grosso; Unión 107; Devoto y Cía. Tomás; Berazategui; Magdalena 46, id. Devoto, C. de Areco 150, id. Bru, C. Suárez 66; id. Devoto; Corrientes 198; id. Dixón; G. Roca 105; Goñi e hijo Ignacio; Mansilla; Castellanos 61; id. Barreneche; C. Suárez 56; id. Milessi; Castellanos 27; Guillón y Cía. Rodolfo; Guerrero; Córdoba 68; La Ganadera (S. A.); La Ganadera; Bolívar 22; Lalor Juan; Keeegan; Campana 90; id. Bustos; Lobos 12; id. Mendilahárzu; Azul 32; id López; Córdoba 20; id. Fredes; Pergamino 16; id. Cupani; Colón 37; id. Balminger; J. Celman 27; id. Mujica; Azul 65; id. Donadille; Saavedra 67; id. Ordoqui; C. Casares 21; id. Estancias Lda.; Villegas 100; Lanusse Pedro y Antonio, Larrinaga, Bolívar 28, id. García, G. Pintos 24, id. Sominzan, Rosario 40, id. Ramanda, Las Colonias 19; id. Fredorsky, S. Cristóbal 35; id. Foya; S. Gerónimo 22; id. Andaut; Caseros 18; id. Cagliani Rafaela 10; id. Delgado; Río 4.o 184 id. Abruno; Córdoba 23; Mihura Hnos Arigos; Balcarce 240; id. Agrel; San Cristóbal 46; id. Piccione Arrofú 24; Mantel y Cía.; Deuda, Pehuajó 114, Maraspín y Cía. Andrés, Daniele; Pehuajó 20; id. Show; id. 40; Nalo Repetto y Cía.; Bonazola; Castellanos 29; id. Michline; Arrofo 60; id. Dieз Rafaela 22; Oján y Cía. Francisco; Romanelli; Río 4.o 31; Puiggros y Cía., Giayetti, S. Justo 28, Palacios Hermanos; Contreras, Hersilia 56; Rubín Cesario Zubiaurre y Cía.; Laudó; Ayacucho 73; Ruiz Baldassarre y Cía Sarallegui; Santa Fe 112; Rodger y Cía Gmo. H.; Rodger; Río 4.o 40; id. Gerald; id. 55; Santamarina e hijos; Olmos; J. Celman 44; Salaberry y Berecetche; Lotina; G. Roca 26; id. G y Athabe; Bolívar 20; id. Matheu; Cañuelas 32; id. Valdes; 25 de Mayo 40 id. Berneta, Cañuelas 11, id. Allendo, Río 4.o 35, id. Bassi, Castellanos 46, id. Jureleguy T. Lauquen 22; Thompson y Cía. Enrique; Maidaud; Necochea 46; Unzué Alzaga y Cía.; M. de Casaresá 25 de Mayo 80; id. Rodríguez; Lobos 100, id. Unzué, Bolívar 22, id. Alzaga, Gualeguaychú 20, Urtasun e hijos Martín, Ochoa, Castelli 135, Videla nos. y Cía., Fismero, S. Tomé 18, id. Tijo, S. Cristóbal 25; Velaz y Cía., Angel; Giayetto; San Justo 42; id. R. Argentina; Sta. Fe 50.

Ventas de hoy

Bargo Lascurain y Etchegaray—
50 vacas b. carne Córdoba pesos 61; 10 terneros mamones id. 25.

Arzeno y Hnos. Fto. B.—
55 terneros buenos 25 de Mayo pesos 45.

Ardohain Miguel—
5 novillitos m. gordos Villarino pesos 110; 4 vacas g. y c. gorda id. 100; 4 terneros buenos id. 48.

Benítez y Murré—
30 vaquillonas b. carne S. Cristóbal pesos 64; 14 id. flacas id. 50.

Bunge y Born—
65 vacas m. gordas G. Pintos pesos 125; 60 novillitos c. gorda C. de Areco 88; 25 vacas id. Las Heras 80; 99 novillos criollos Colón 102.

Bellocq e Hita—
24 vacas gordas Ayacucho pesos 118.

Curutchet Juan—
10 vaquillonas m. gordos Matanza pesos 107; 50 terneros regulares Lincoln 40; 35 vacas gordas Matanza 118; 35 id. id. 110.

Cucullu Felipe L.—
38 vacas c. gorda E. Ríos pesos 95; 8 id. g. y c. gorda id. 105; 2 vaquillonas c. gorda Santa Fe 88.

Ceballos y Cufré—
2 toros gordos Córdoba pesos 150; 1 vaquillona b. carne id. 72; 15 vacas c. gorda id. 90; 3 id. especiales id. 130.

Crespo y Rodríguez—
49 vaquillonas g. y c. gorda San Justo pesos 95; 7 id. gordas id. 100; 9 id. especiales id. 113; 6 vacas id. id. 132; 2 terneros buenos id. 51; 6 novillos c. gorda id. 103; 14 id. id. 122; 3 vacas m. gordas id. 122; 8 id. c. gorda id. 85; 7 vaquillonas id. id. 73; 5 terneros mamones id. 16; 6 vacas m. especiales id. 16; 6 toritos b. carne Río 4.o 155; 2 terneros regulares Córdoba 65; 3 id. buenos id 40; 2 id. id. San Justo 5; 2 id. mamones id. 22; 6 id. buenos id. 50.

Chapar y Cía.—
65 novillos especiales Guaminí pesos 167.

Carriquiry, Casaux y Cía.—
5 vacas especiales Henderson pesos 136; 17 id. gordas id. 118; 6 id. id. 114; 2 vaquillonas especiales id. 110; 10 novillitos m. gordos id. 110.

Cooperativa de Hacendados—
80 vacas g. y c. gorda Lincoln pesos 108.

Costa y Fayanás—
33 novillos m. gordos Villegas pesos 150.

Devoto y Cía. Tomás—
70 novillitos b. carne Maipú pesos 55; 36 vacas id. id. 61; 65 novillos m. especiales C. Suárez 200; 3 bueyes criollos Corrientes 119; 2 toros id. id. 119 97 novillos c. gorda C. de Areco 120; 34 novillitos b. carne Córdoba 70.

Delfino Hnos.—
87 novillos m. gordos S. Cristóbal pesos 150; 18 vaquillonas id. Junín 107; 22 id. gordos Chacabuco 100; 34 vacas criollas Mercedes 105; 17 novillitos id. Lobos 92.

D'Hers y Cía. Francisco—
3 vacas gordas Rauch pesos 110; 35 id. b. carne id. 65; 13 id. c. gorda id. 85; 17 terneros mamones id. 25; 13 id. regulares id. 35.

Goñi e hijos Ignacio—
8 terneros buenos C. Suárez pesos 45, 6 id. mamones id. 25.

Guillón y Cía. Rodolfo—
9 bueyes m. especiales Córdoba pesos 185; 6 novillos especnales id. 175, 8 vacas m. especiales id. 143. 39 id. gordas id. 118.

Garat Bernardo—
10 novillitos b. carne Chivilcoy pesos 55.

De Lellis y Fages Hnos.—
7 novillos b. carne Córdoba pesos 95.

Lanusse Pedro y Antonio—
5 novillitos g. y c. gorda Santa Fe pesos 90.50 4 vacas id. id. 105; 3 novillos flacos id. 54; 4 vacas especiales id. 136; 16 novillitos b. carne id. 54 19 vaquillonas flacas id. 45; 2 bueyes c. gorda id. 121; 3 id. m. gordos id 160; 20 novillos b. carne id. 96; 10 vacas gordas id. 116; 8 id. id. 113; 6 id. c. gorda id. 80; 10 bueyes gordos id. 144; 12 novillos b. carne id. 83; 25 id. c. gorda id. 115; 7 vacas c. gorda id. 52.50; 3 terneros m. especiales Bolívar 89; 8 novillitos id. id. 132; 15 novillos especiales id. 168 2 id. g. y c. gorda Córdoba 130.50; 12 vacas id. id. 109; 7 id. especiales id. 139.50; 34 novillos m. gordos id. 150; 6 novillos c. gorda G. Pintos 112; 1 id. gordos id. 140; 18 vacas especiales Caseros 136; 33 novillos b. carne Corrientes 94; 43 id. m. especiales Pehuajó 181; 57 id. id. T. Lauquen 179.

Lalor Juan—
22 vaquillonas b. carne Pergamino pesos 69; 24 id. id. 68.50; 24 id. c. gorda id. 79; 12 id. id. Azul 81; 20 id. id. 79; 2 id. m. gordas id. 109; 18 id. c. gorda id. 81.50; 9 novillos id. id. 123; 1 vaca excepcional id. 233; 2 id. gordas id. 119; 21 vaquillonas id. Córdoba 99.50; 21 id. m. gordas id. 108; 21 id. m. especiales id. 111; 39 id. m. gordos id. 108; 4 novillitos gordos Saavedra 99.50; 6 vacas g. y c. gorda id. 108; 17 terneros mamones id. 11; 2 vacas c. gorda id. 76; 10 novillos flacos id. 55.50 3 terneros regulares id. 38; 7 id. id. 38; 8 id. id. 34.50; 4 id. id. Córdoba 19; 10 id. id. 39.50; 13 id. id. 38, 4 vaquillonas c. gorda id. 77; 4 novillitos b. carne id. 52; 14 novillos id. id. 89.50; 12 terneros m. especiales id. 77; 9 id. m. gordos id. 61.50; 29 novillos b. carne Campana 97; 18 id. id. 95; 30 id. c. gorda id. 111; 13 novillitos b. carne id. 72.50; 3 novillos id id. 97.50; 23 id g y c. gorda Córdoba 130; 32 id. m. especiales Azul 161; 6 id. c. gorda Azul 161 31 id. gordos Pergamino 122; 14 id. g. y c. gorda id. 148; 2 id. c. gorda id. 132; 2 vacas especiales C. Casares 117.50; 5 id. gordas id. 119; 6 vaquillonas c. gorda id. 74; 5 id. g. y c. gorda 93.50; 5 vacas especiales Córdoba 130; 7 id. id. 139; 8 id. m. especiales Bolívar 150; 46 novillos gordos C. Casares 139; 37 id. id. C. Casares 142; 10 vaquillonas b. carne Navarro 55.50; 5 novillitos id. id. 51.50

Lizarralde Hnos.—
11 vacas g. y c. gorda Vivoratá pesos 103.

La Ganadera (S. A.)—
12 vacas m. gordas Bolívar pesos 125; 10 id. gordas id. 110.

Maraspín y Cía. Andrés—
11 novillitos m. especiales Pehuajó pesos 128; 16 id. especiales id. 115; 4 id. g. y c. gorda id. 95; 3 vacas m. especiales id. 142; 7 id. c. gorda id. 98; 3 vaquillonas especiales id. 110 13 terneros m. especiales id. 79; 3 id. regulares id. 30.

Mihura Hermanos—
8 novillos g. y c. gorda Arrufó pesos 131; 9 id. c. gorda id. 111; 4 vacas gordas id. 110; 2 vaquillonas g. y c. gorda id. 90; 46 novillos b. carne id. 95; 1 toro m. especial id. 185; 10 vacas b. carne Dora 70.

Mantel y Cía—
114 novillos gordos Pehuajó pesos 145.

Nalo Repetto y Cía—
7 novillitos g. y c. gorda Santa Fe pesos 98; 6 vacas c. gorda id. 85; 11 novillitos b. carne id. 65; 10 terneros mamones id. 20.

Peña y Cía. Julio L.—
7 vacas c. gorda Matanza pesos 85; 20 novillitos g. y c. gorda id. 93.

Puiggrós y Cía.—
4 bueyes gordos Sunchales pesos 145 12 toros id. id. 145; 65 novillos g. y c. gorda id. 130; 6 vacas id. Rafaela 100; 18 novillitos b. carne id. 55; 10 vaquillonas gordas Monteros 104; 8 novillos c. gorda id. 122; 8 vacas m. gordas id. 121.

Oján y Cía. Francisco—
31 terneros regulares Córdoba pesos 28; 8 vacas c. gorda Pila 90.

Parral y Guarrechena—
8 vaquillonas b. carne Tornquist pesos 50; 15 id. id. 57.50; 7 novillitos id. id. 50; 15 id. id. 57.50; 35 novillos flacos id. 75.

Rubín, Cesário Zubiaurre y Cía.—
4 vacas m. gordas Ayacucho pesos 120; 4 id. gordas id. 112; 16 id. g. y c. gorda id. 105; 25 novillitos id. S. Ignacio 10; 25 id. c. gorda id. 80.

Rodger y Cía. Gmo. H.—
25 terneros gordos Córdoba pesos 59; 12 id. especales d. 69.50; 18 id. gordos id. 54; 5 id. mamones id. 18.50 5 vacas b. carne id. 76; 9 terneros buenos id. 45.50; 2 novillitos b. carne id. 63.50; 17 terneros buenos id. 46.

Rodríguez Gabino—
9 terneros mamones Ayacucho pesos 20; 6 id. id. 10.

Ruiz, Baldassasro y Cía.—
112 novillos c. gorda Santa Fe pesos 122.

Santamarina e hijos—
71 vacas g. y c. gorda T. Lauque pesos 105; 44 novillos m. gordos Córdoba 150.

Salaberry y Berecetche—
10 terneros m. especiales 25 de Mayo pesos 73; 11 id. gordos id. 55; 5 toritos flacos id. 50.50; 5 id. id. 57; 7 id. id. 63; 2 id. id. 61; 3 vaquillonas gordas Cañuelas 100; 6 id. c. gorda id. 86; 4 vacas gordas Córdoba 119.50; 2 id. especiales id. 139.50; 8 id. m. gordas id. 129; 5 novillos c. gorda id. 120; 6 id. id. 120; 4 terneros regulares id. 38; 5 id. id. 24; 11 id id 21.50; 15 id id 24.50; 29 novillos m. especiales Bolívar 207; 8 id. especiales Cañuelas 159; 26 id. id. 164 2 novillitos b. carne Santa Fe 51.50; 3 toritos id. id. 59 13 id. flacos id. 49; 3 toros c. gorda id. 123; 4 novillos b. carne id. 81; 2 id. flacos id. 62; 1 id. c. gorda id. 121; 5 toros b. carne id. 97; 5 bueyes c. gorda id 101; 4 toros gordos id. 148; 3 id. g. y c. gorda id. 131; 1 id. especial id. 176, 7 novillos c. gorda Capital 119.50 6 novillitos id. T. Lauquen 88, 16 novillos id. id. 118.50.

Thompson y Cía. Enrique A.—
21 terneros buenos Necochea pesos 47, 25 id. id. 43.

Urtasun e hijos Martín—
26 novillos especiales Castelli pesos 165; 21 vacas m. gordas id. 120; 8 id. g. y c. gordt id. 105; 27 terneros regulares id. 33; 23 id. id. 40; 30 id. mamones id. 18.

Unzué Alzaga y Cía.—
16 novillos gordos Santa Fe pesos 140 38 id. c. gorda id 125; 19 id. id. E. Ríos 120; 40 id. id. 25 de Mayo 125; 40 vacas gordas id. 110; 100 novillos especiales Lobos 160.

Videla Hnos. y Cía—
4 vacas c. gorda Nelson pesos 85; 12 vaquillonas b. carne id. 65; 12 id. g. y c. gorda Matanza 95; 18 novillitos id. id. 90; 6 novillos c. gorda Arrofó 120; 2 vacas g. y c. gorda id. 100 16 novillitos gordos id. 105. 1 vaquillona g. y c. gorda id. 91 1

Velaz y Cía. Angel—
50 novillos criollos Santa Fe pesos 120 23 novillitos gordos P. Central 100; 15 id. c. gorda Córdoba 88; 5 vaquillonas g. y c. gorda id. 98; 6 vacas c. gorda id. 93; terneros buenos id. 53; 3 toritos c. gorda id. 82; 7 terneros gordos id. 55.

Venta de cerdos

Aphecа y Cía. Juan—
31 cerdos m. especiales 9 de Julio pesos 0.60 el kilo.

Accame, Bellini y Cía.—
46 cerdos flacos 25 de Mayo pesos 0.35 el kilo; 20 id. id. Bermúdez 0.36.

Méndez Hnos. y Cía.—
53 cerdos flacos 9 de Julio pesos 0.36 el kilo.

Garat Bernardo—
4 cerdos especiales P. Central pesos 5.50 cada uno; 40 cerdos regulares id. 0.40 el kilo.

Ojea Antonio—
31 cerdos regulares Bragado pesos 0.40 el kilo.

Salaberry y Berecetche—
40 cerdos flacoh 25 de Mayo pesos 0.34 el kilo.

Amoretti Cayetano—
20 cerdos especiales H. Renancó pesos 0.58 el kilo; 40 id. buenos Santa Fe 0.52; 55 id. especiales Viamonte 0.53.

Patrón Costas y Peró—
40 cerdos excepcionales Corbet pesos 0.62 el kilo.

Puiggros y Cía.—
20 cerdos buenos 9 de Julio pesos 0.51 el kilo.

Oscamou y Cía.—
58 cerdos regulares Necochea pesos 0.45 el kilo.

D'Hers y Cía. Francisco—
20 cerdos excepcionales Villegas pesos 0.63 el kilo; 11 id. buenos Matanza 0.48.

De Lellis y Fages Hnos—
40 cerdos excepcionlaes Rosario pesos 0.67 el kilo; 10 id. id. Avellaneda 0.67; 20 id. buenos Chacabuco 0.50; 108 id. regulares Rojas 0.45; 42 id. id. Chivilcoy 0.46; 50 id. flacos G. Pintos 0.33; 19 id. regulares Mercedes 0.40; 57 id. id. Córdoba 0.45.

Elordy y Cía. Juan—
38 cerdos flacos R. Pérez pesos 0.35 el kilo.

Lanusse Pedro y Antonio—
87 cerdos m. especiales Chascomús pesos 0.60 el kilo; 18 lechones buenos id. 0 cada uno; 25 cerdos excepcionales B. Blanca 0.63; 20 id. especiales Saavedra 0.57; 33 id. id. Chivilcoy 0.58.

MERCADO DE LANARES

(Tablada)

Con las ventas efectuadas hoy se iniciaron las transacciones de lanares en el presente mes, habiéndose notado plaza relativamente animada.

Para las haciendas de consumo lo mismo que para capones de frigorífico, especiales, los precios fueron firmes manteniéndose los precios flojos de días anteriores para las categorías livianas en general.

La entrada fué hoy de 6.836 animales, habiéndose vendido en la mañana: 8.242 cabezas, repartidas en esta forma: T. A. S. American 44, Swift de la Plata 480; Las Palmas 295 Compañía Sansinena 1212; La Blanca 1342; Argentino Central 717; Armour 828; y 3320 para los matarifes locales

Los precios extremos fueron los siguientes:

Capones para frigorífico, de pesos 10.80 a 16.60; id. para matadero, de 18.60 a 20; ovejas para matadero, de 9.50 a 22; borregos id., de 8.50 a 8.90; id. id. id., de 9.50 a 11; id. con lana id., de 11.30 a 11.70.

Entradas

Consignatarios: Bargo, Lascurain y Etchegaray; remitentes: Cannes; procedencias: Pigüé; animales: 82; Ardohain Miguel; Badiola; Piñeyro 270, Arancet y Cía. Pedro, Usurralt, Pontaut 549, Accame, Bellini y Cía., Paguila, Albariños 208, Anasagasti Juan, Loredo, Pieres 103. Bayona Juan; Cotes, Lastra 230; Bayona José y Cía., Gasquez, Lecueder 112, Cooperativa de Hacendados, Egaña, Paula 200; Chapar y Cía.; Bondeguay; Pichincha 94, id. Maggi; Corazzi 138; id. Usurralde 30 de Agosto 110; id. Pillonera; Intugico 90; Echeverría José C.; Coval; Carhué 19; Gonzáles y Bascarán; Cacheso; Sampacho 240; id. Gagliardo; Fragueiro 220; Lanusse Pedro y Antonio; Olasinga; Napostá 100; Landi Florencio y Alfredo E.; Lavolé; Balcarce 100; Mantel y Cía.; Recot; T. Lauquen 130; Rubín, Cesario, Zubiaurre y Cía.; Loredo; Ramos Otero 100; Salaberry y Berecetche; Vinrent; Pigüé 225; id. Vivas; Goyena 100; id. Altabe, Del Valle 100, Tabacco Hnos., Maneiro, Paunero 98, Unzué, Alzaga y Cía.; Biethe; Huetel 377; id. Alberro; Villanueva 300; Velaz y Cía. Angel Valinoti, Moro 2000, id. Salas, Corazzi 90. Total: 6.936 animales.

Ventas de hoy

Bargo L. y Etchegaray—
18 ovejas matadero Pigüé pesos 19; 64 id. id. 17.

Rubén C. Zubiaurre y Cía.—
20 borregos matadero R. Otero pesos 10.50; 80 id. id. 9.30.

Landi Florencio y A. E.—
100 capones Frigorífico Balcarce pesos 16.20.

Ardohain Miguel—
95 ovejas matadero Piñeyro pesos 19.50; 161 id. id. 17.80; 13 capones Frigorífico id. 18.50.

Urtasun hijo Martín—
73 borregos Frigorífico Puán pesos 10.30; 39 id. matadero id. 9.70.

Solía Niveyro Hnos. y Cía.—
292 capones Frigorífico Corrientes pesos 14.

Mantel y Cía.—
180 ovejas matadero T. Lauquen pesos 20.

Bellocq e Hita—
239 borregos Frigorífico Bellocq pesos 14.50.

Accame y Bellini—
14 borregos Frigorífico Albariños pesos 10.50; 83 id. id. 10; 55 id. matadero id. 8.70; 34 ovejas id. id. 13.50; 18 capones Frigorífico id. 16.

Lanusse P. y A.—
10 ovejas matadero Mosquera pesos 17.50; 16 id. id. 15; 15 borregos Frigorífico id. 11.80; 29 capones id. Napostá 16.60; 70 ovejas matadero id. 15.50.

Chapar y Cía. Juan—
110 borregos Frigorífico 30 Agosto pesos 11.50; 138 id. id. 11; 30 id. id Pichucha 11.70; 25 ovejas matadero id. 17; 39 id. id. Intuyaco 11; 33 borregos id. id. 15; 44 ovejas id. id. 16.

Estrugamou Fernando—
150 ovejas matadero Corazzi pesos 15.40; 24 id. id. 16.30.

Bayona Juan—
230 capones Frigorífico Lastra pesos 11.80.

Velaz y Cía. Angel—
507 capones Frigorífico El Moro pesos 16; 18 id. matadero Corazi 20; 46 borregos id. id. 19.80; 25 borregos Frigorífico id. 13.

Arancet y Cía. Pedro—
299 ovejas matadero Pontaut pesos 9.60; 250 borregos Frigorífico id. 9.50.

Tabacco Hnos. y Cía.—
98 ovejas matadero Paunero pesos 15.20.

Palacios Hermanos—
44 ovejas matadero Lavalle pesos 22 48 id. id. 18.50; 38 capones id. id. 18.50.

Anasagasti Juan—
93 capones Frigorífico Pieres pesos 14.

Devoto y Cía. Tomás—
40 capones Frigorífico 9 de Julio pesos 15.10; 23 id. id. 13.50; 99 ovejas matadero id. 13.10; 38 id. id. 15.

D'Hers y Cía. Francisco—
196 ovejas Frigorífico S. Vicente pesos 10.40.

Videla Hnos.—
20 ovejas matadero Salliqueló pesos 19; 33 id. id. 15.50; 47 borregos id. id. 12.80; 229 ovejas id. id. Plomer 12.10; 70 id. id. 9.50.

Salaberry y Berecetche—
100 capones Frigorífico Goyena pesos 14.30; 100 id. id. Del Valle 18.30; 32 borregos id. Pigüé 10.50; 117 id. matadero id. 9.50; 60 id. id. 9.50; 15 id. Frigorífico id. 9.50.

Unzué Alzaga y Cía.—
75 ovejas matadero Vallemane, pesos 19.50; 175 id. id. 16; 50 capones Frigorífico id. 18, 365 borregos matadero Huetel 8.50.

Suc. Iraizoz Martín—
104 ovejas matadero Bosch pesos 12.80. 46 capones Frigorífico id. 11.50.

Goñi hijo Ignacio—
111 corderos matadero E. de Luca pesos 9.70; 90 borregos id. id. 10.50.

González y Bascarán—
70 ovejas matadero Fragueiro pesos 19.20; 19 id. Frigorífico id. 16.20; 63 borregos id. Sampacho 10.40; 175 ovejas matadero id. 13.50.

Echavarría Juan S.—
89 ovejas Frigorífico Carhué pesos 11.90; 30 capones id. id. 10.80; 38 borregos id. id. 8.90.

MARITIMAS

MAREA Y VIENTO

6 a. m., 20 pies: viento N. N. E.
7 a. m., 19 pies, 8 pulgadas; viento N. N. E.
8 a. m., 19 pies; viento N. N. E.
9 a. m., 18 pies 8 pulgadas; viento N. N. E.

VAPORES ESPERADOS

Americano Ruby, de Mobile, con carga.
Británico El Paraguayo, de Liverpool, con carga.
Español Ordunte Mendi, de Cardiff, con carbón.
Británico Oldfield Grange, de Liverpool, en Lastre.
Británico Thessaly, de Rosario, a cargar.

VAPORES A SALIR

Británico Afghan Prince, para Londres, con carga.

VAPORES DE LOS RIOS

Llegaron: Cabo Corrientes, de Montevideo.

CASA VACCARO
ESTABLECIDA EN EL AÑO 1883
Para el cambio general de monedas y la compra y venta de acciones y títulos de renta nacionales, provinciales y extranjeros. Es la casa más recomendada de la República.
SEVERO VACCARO
Av. de Mayo 645 — Buenos Aires

Viena, de Salto y escalas.
Salen: Cabo Corrientes, para Montevideo, sale a las 10 p. m.

LINEA DE LA COSTA SUR

Argentino, de ésta salió el 24 para Punta Arenas y escalas, llegó a Comodoro Rivadavia.
Asturiano, salió el 1.o, para Punta Arenas y escalas.
Atlántico, de Punta Arenas, salió el 23 de marzo, esperado el día 4.
Americano, en Punta Arenas.
Unión, en ésta.
Bolivia, en ésta.
Camarones, de Río Gallegos para ésta, salió el 30 de Madryn, esperado mañana.
Presidente Mitre, de ésta, salió el 30 de marzo para Río Gallegos y escalas.
Presidente Quintana, de Comodoro Rivadavia en viaje para ésta.

LINEA DEL BRASIL

Vaquilona, saldrá el 5 para Porto Alegre.
Itoma, en ésta.
Campos, en Porto Alegre.
Libertad, en Rosario.
Independencia, de Antonina, salió el 31 para ésta.

POSICION DE LOS VAPORES DE PASAJEROS DE LA MALA REAL INGLESA:

Araguaya, de ésta para Liverpool, salió el 22 de marzo.
Amazón, en viaje para ésta.
Demerara, en Liverpool.
Deana, en viaje para ésta.
Darro, de Liverpool en viaje para ésta.
Deseado, en ésta, saldrá el 4 de abril.

DEL LLOYD REAL HOLANDES

Frisia, en ésta.
Gelria, en Amsterdam.
Hollandia, en Vigo.
Zeelandia, en Amsterdam.

DE LA NELSON LINE

Highland Piper, de Londres, en viaje para ésta.
Highland Rover, en Londres.
Highland Pride, salió el 5 de marzo de La Plata.
Highland Glen, salió el 24 de marzo de La Plata, para Londres.
Highland Corrie, en viaje para ésta, esperado mañana.
Highland Scott, en Londres.
Highland Loch, salió el 8 de marzo de La Plata.
Highland Laddie, salió el 12 de marzo de La Plata.

DE LOS TRANSPORTES MARITIMOS

Pampa, en ésta.

DE LA SUD ATLANTIQUE

Sequana, en Burdeos.
Samara, en Burdeos.
Garona, en ésta, saldrá mañana.
Liger, de ésta para Burdeos, salió el día 17 de marzo.
Amiral Latouche Treville, en Burdeos.
Amiral Nielly, en Burdeos.
Italie, de ésta, salió el 21.

DEL LLOYD SABAUDO

Tomaso di Savoia, en Génova; suspendidos los viajes hasta nuevo aviso.
P. di Udine, de ésta para Génova, salió el 6.

DE LA TRASATLANTICA ESPAÑOLA

León XIII, para Bilbao, salió el 12.
P. de Satrústegui, salió el 14 de marzo para ésa.
Infanta Isabel de Borbón, en Barcelona.
Reina Victoria Eugenia, de Cádiz para ésta, salió el 24 de marzo.

DEL LLOYD ITALIANO

Indiana, salió el 29 de marzo para Génova.
Cordova, en Génova, requisado por el Gobierno Italiano.
Ravenna, en Génova.

DE LA VELOCE

Savoia, en Génova.
Toscana, de ésta para Génova, salió el 31 de marzo.

DE LAMPORT Y HOLT

Byron, en Nueva York.
Vasari, salió el 15 de marzo, de La Plata, para Nueva York.
Vauban, en Nueva York.
Vestris, de Nueva York, salió el 17 de marzo.
Verdi, salió el 20 de marzo de La Plata, para Nueva York.

DE LA LINEA PINILLOS

Catalina, salió el 17 de marzo para ésta.
Balmes, en ésta, saldrá el 4 de abril para Barcelona.
Valbanera, en Barcelona.

ENTRADAS Y SALIDAS DE BUQUES DE ULTRAMAR HABIDAS EN EL PUERTO DE LA CAPITAL DESDE LAS 8 A. M. DE AYER HASTA LAS 8 A. M. DE HOY:

Británico Desecado, para La Plata, a cargar.
Giddons, para Liverpool, con carga.
Argentino Harpón, para South Georgia con carga.

VAPORES CON CORRESPONDENCIA A SALIR

Día 3 de abril: Plymouth, llevará correspondencia para Nueva York; a las 8 a. m., sin alcance.
Día 4 de abril: Desecado, llevará correspondencia para Brasil, Dinamarca, Rusia, Suecia, Noruega, Holanda, Gran Bretaña, Francia, Bélgica Suiza Grecia, Egipto, Italia, Portugal y España; a las 7 a. m., sin alcance.
Día 4 de abril: Balmes, llevará correspondencia para Australia, Nueva Zeelandia, Sud Africa, Canarias, Francia, Gran Bretaña, Suiza, Grecia, Egipto, Italia, Portugal y España; a las 8 a. m., con alcance hasta las 7 p. m.
Día 7 de abril: Highland Corrie, llevará correspondencia para Dinamarca, Rusia, Suecia, Noruega, Holanda y Gran Bretaña; a las 8 a. m., con alcance hasta las 7 p. m.

Rodolfo Guillón y Cía.
LIQUIDACIONES DE HACIENDAS Y REMATES-FERIAS. SUCURSALES EN PEHUAJO, TRENQUE LAUQUEN, CARLOS CASARES Y R. SALAZAR. EXPOSICIONES EN 9 DE JULIO. CASA CENTRAL, SUIPACHA 137.

9.700 vacunos
Nuestros próximos remates por orden de fechas:
Abril: Domingo 15. — 77o. remate-feria en Pehuajó, 3200 vacunos.
Abril: Domingo 22.—23.o gran remate-feria en Trenque Lauquen. 2500 vacunos.
Otros informes y pedidos de local a nuestras sucursales o en Buenos Aires, Suipacha 137. — Rodolfo Guillón y Cía. 3177o v mar31

LA SECCIÓN DE LOS NIÑOS

Vida y emocionantes aventuras del conejito "Copo de Nieve"

X

La aventura de la muerte de los pollitos produjo en "Estrella" profunda impresión. Tan grande, que no quiso volver a salir en el automóvil. Cuando recordaba aquel crimen, experimentaba irreprimible angustia.

Había prometido no decir nada a mamá "Orejitas" para no disgustarla, y lloraba a solas, pensando en la pobre gallina, que a aquella hora estaría seguramente inconsolable.

Entretanto "Copo de Nieve" era víctima de terribles alucinaciones.

Cuando se hallaba solo, parecíale que oía el grito de dolor de sus víctimas y a veces creía que iba a hallarse de manos a boca con la vengativa gallina.

Una vez, habiendo salido a respirar un poco de aire, en magnífica noche de luna, tuvo una inolvidable sorpresa.

Más tarde le afirmaron que había sido una alucinación, pero él había visto positivamente en aquella ocasión una ronda de diablillos con pequeñas alas, los cuales giraban en torno suyo gritándole: ¡Asesino! ¡asesino!

CASA IRIBARNE
DE LOS HIJOS DE JUAN IRIBARNE
COCHERÍA
416 - CALLAO - 416
Carruajes — Automóviles — Servicio fúnebre
TELÉFONOS } Unión Telefónica 620, Libertad ... 994 Libertad Cooperativa Telefónica 51 Central
La casa no tiene sucursal

COCHERÍA TACUARÍ
Sucesores de
IRIBARNE y Cía.
Casa central: TACUARÍ 344
TELEFONOS: U. Telef. 446 y 1613 Libertad—Coop. 682 Central
NO CONFUNDIR

AVISOS FUNEBRES

ENTIERROS

✝ ANTONIO L. BOZZOLA CHOUCIÑO (Q. E. P. D.) Falleció el 1.o de abril de 1917. — Sus padres doctor Casimiro Bozola y Zulema Chouciño de Bozzola, sus hermanitos Casimiro y Emilio, sus abuelos, tíos y demás deudos invitan a sus relaciones a acompañar los restos del extinto al cementerio del Oeste, hoy lunes 2 a las 3 p. m. Se ruega no enviar coronas. El duelo se despedirá por tarjeta. Casa mortuoria, Serrano 2454. Nota: Carruajes en la cochería Tacuarí (sucesores de Iribarne y Cía.), Tacuarí 344. 3|24v2 Ab.

✝ ISIDORO SIGUEZ (Q. E. P. D.) Falleció el 1.o de abril de 1917. — Su esposa María de la Canal de Sigüez, sus hijos y demás deudos invitan a sus relaciones a acompañar los restos del extinto a la estación Constitución, hoy lunes 2, para ser conducidos a Coronel Dorrego por el tren que sale a las 8 de la noche. Se ruega no enviar coronas. El duelo se despedirá por tarjeta. Casa mortuoria, Tacuarí 332. Nota: Carruajes en la cochería Tacuarí (sucesores de Iribarne y Cía.), Tacuarí 344. 3|25v2Ab.

✝ CESAR GATTI (Q. E. P. D.) Falleció el 1.o de abril de 1917. Su señora esposa Rosa de Rosa de Gatti, sus hijos Federico, Electra, Pía, Beatriz, Blanca y Armida, sus hijos políticos Luis Aprea y Brígida Viñalau (ausente), nietos y demás deudos invitan a sus relaciones a acompañar los restos del extinto al cementerio del Oeste, hoy lunes 2 de abril, a las 4 p. m. Se ruega no enviar coronas. El duelo se despedirá por tarjeta. Casa mortuoria, Viamonte número 533. Carruajes en la cochería Tacuarí (sucesores de Iribarne y Cía.), Tacuarí 344. 3|26v2Ab.

MISAS Y FUNERALES

✝ JORGE UGALDE (Q. E. P. D.) Falleció el 2 de abril de 1916. — Sus padres Arturo Ugalde y Mary Livingston de Ugalde, sus hermanos, su señora abuela, tíos, primos y demás deudos invitan a sus relaciones a las misas que por el eterno descanso de su alma se celebrarán hoy lunes 2, a las 10, en la iglesia de San Ignacio. El duelo se despedirá por tarjeta.

✝ EMILIO A. VILLAR (Q. E. P. D.) Falleció el 24 de marzo de 1917. — Sus hermanos Carolina Villar de Pérez Millán y Cornelio A. Villar, hermana política Albertina Ocampo de Villar y demás deudos invitan a sus relaciones a las misas que en sufragio de su alma se dirán en la iglesia de San Nicolás de Bari hoy 2 de Abril, de 7 a 10 de la mañana. Favor que agradecerán.

Ferrocarriles del Estado
RED DE TROCHA ANGOSTA

Servicio de pasajeros, encomiendas y cargas, combinado con los ferrocarriles Central Córdoba y Central Argentino para las Sierras de Córdoba, provincia de Santa Fe, Córdoba, San Juan, La Rioja, Catamarca, Santiago del Estero, Tucumán, Salta, Jujuy y La Quiaca (frontera boliviana).

Servicio internacional con Bolivia vía La Quiaca.

La estación Embarcación del Central Norte (sobre el río Bermejo) terminal de la línea Oriente a Bolivia, es la más a propósito de la Sierra (Bolivia).

Véase los horarios de trenes en las estaciones; por más datos a los jefes de estación, al gerente en Cruz del Eje para el Argentino del Norte, al gerente en Tucumán para el Central Norte o a la administración general (oficina de informes), Perú 672, Buenos Aires.

LUIS RAPELLI,
Administrador general.

DODERO Hermanos
CORREDORES MARITIMOS
Montevideo, Rosario, Bahía Blanca
25 de Mayo 267-75, Buenos Aires

TECNICA & COMERCIAL S. A.
CALLE CHILE 780/78
Unión Telefónica 3430 (Avenida)
BUENOS AIRES
Unicos introductores de las MÁQUINAS y MOTORES
SULZER
WINTERTHUR (Suiza)
y de los ACEITES de la
VACUUM-OIL-CO
ROCHESTER USA
Especialidades
Usinas eléctricas
Frigoríficos
Molinos
Cervecerías
Calefacciones
Ingenios de azúcar, etc.
Términos de entrega en muy breve plazo
Pidan informes por cualquier instalación técnica

BANCOS

BANCO DE LA NACION ARGENTINA. — Fundado en 1891. — Casa central: Buenos Aires, calle Rivadavia 263 al 299. Reconquista 15 al 39.

Capital . . . . . $ 128.000.000.—m|n
Fondo de reserva . . . 14.565.407.14 o|s

Sucursales y agencias en la Capital: Belgrano, Cabildo 1900, esquina Sucre; Boca del Riachuelo, Almirante Brown 1101; Flores, Rivadavia 7000, esquina Pedernera, con agencia en los Nuevos Mataderos, General Urquiza, Barnes esquina Cullen; N.o 1, Montes de Oca 1699, esquina California 1101; N.o 2, Entre Ríos 1201, esquina San Juan 1802; N.o 3, Corrientes 3599, esquina Gallo 401; N.o 4, Bernardo de Irigoyen 1000, esquina Carlos Calvo; N.o 5, Rivadavia 2828; N.o 6, Santa Fe 2138; N.o 7, Caseros 2929 Parque Patricios; N.o 8, Triunvirato 784; N.o 9, Santa Fe 4526; N.o 10, Boedo 835; N.o 11, Aduana de la Capital; N.o 12, Callao 76 al 84; Oficina de Cambio en el Hotel de Inmigrantes, Dársena Norte. Oficina de Depósitos Judiciales en el Palacio de Justicia.

159 sucursales y agencias en el interior de la República.

TASA DE INTERES

El Banco abona (moneda legal) actualmente:

	Anual
Por depósitos en c. corriente	Sin interés
Id. id. a plazo fijo de 90 días, con o sin libreta	2 o|o
Id. id. a 180 días, con o sin libreta	3 o|o
Id. id. en Caja de Ahorros, después de 60 días, hasta pesos 5.000	4 o|o
Id. id. después de 60 días, desde $ 5001 hasta $ 10.000.	3 o|o
El Banco cobra:	Anual
Por adelantos en c. corriente	8 o|o
Por descuentos de letras con amortización	7 o|o

El Banco de la Nación Argentina vende letras de cambio sobre Alemania, Austria Hungría, Inglaterra, Francia, España, Italia, Suecia, Noruega, Rusia, Portugal, Finlandia, Bélgica, Holanda, Suiza, Turquía, Servia, Rumania, Grecia, Bulgaria, Asia, Africa, Oceanía, Estados Unidos de Norte América, Canadá, Chile, Bolivia, Brasil y Uruguay.

Buenos Aires, septiembre 1.o de 1916. — Julián J. Solveyra, Ganpa- Coraille, gerentes.

BANCO DE ITALIA Y RIO DE LA PLATA — Casa central: Bmé. Mitre 434 al 448. — Sucursales: En la capital, N.o 1, calle Corrientes esquina Lavalle, N.o 2, Avenida Montes de Oca número 2099; N.o 3, Paseo de Julio número 1258; N.o 4, Calle Moreno número 2500; N.o 5, calle Rivadavia número 8449. En el interior: Rosario de Santa Fe, La Plata, Bahía Blanca, Paraná, Concordia, Gualeguaychú, Gualeguay, Uruguay, Victoria, La Paz (E. R.), Resistencia (Chaco).

Agencias: Puerto Ing. White (B. Blanca), Ensenada (La Plata).

Capital realizado . $ 10.000.000 oro sellado
Fondo de reserva ordinario . . . . 922.330 " "

ABONA

Por depósito en c. corr.	1 o|o	1 o|o
A plazo fijo de 30 días	2 o|o	2 o|o
Id. id. id. 60 días	3 o|o	3 o|o
Id. id. id. 90 días	4 o|o	4 o|o
Id. id. d. 180 días	4 ½ o|o	4 ½ o|o
A mayor plazo	Convencional.	

El Banco expide cartas de crédito, vende giros y transferencias por cables y órdenes postales sobre todas las ciudades y pueblos de Italia, así como sobre Londres, París, Madrid, New-York etc., etc. También sobre Brasil, Chile, Paraguay y República Oriental del Uruguay. Recibe remesas al cobro y emite giros sobre todas las sucursales del Banco de la Nación Argentina.

El Banco trata en general todas las operaciones bancarias.

BANCO COMERCIAL ITALIANO. — Fundado en el año 1896. — Bartolomé Mitre 460 al 488.

Sucursales: San Juan 1861, Rivadavia 7541, Corrientes 3002 y Bernardo de Irigoyen 1389-93.

Capital autorizado	$	10.000.000
Capital suscripto	"	5.000.000
Capital realizado	"	5.000.000
Reservas	"	800.000

Abre cuentas corrientes, depósitos a plazo fijo y Caja de Ahorros, descuentos, cobranzas, compra y venta de títulos, se dan cartas de crédito, giros telegráficos y a la vista y a plazo sobre cualquier punto de Europa.

Administra propiedades haciendo adelantos sobre alquileres, encargándose de remitir las rentas a cualquier punto.

Compra y vende billetes de Bancos italianos, franceses, uruguayos o cualquier valor.

Ordenes de pago sobre todas las oficinas postales de Italia, Francia y España.

Abona por año:

Por depósito en cuenta corriente	1	o|o
A plazo fijo de 30 días	2	"
A plazo fijo de 60 días	3	"
A plazo fijo de 90 días	4	"
A plazo fijo de 180 días	4 ½	"
A plazo fijo de 1 año	5	"
En Caja de Ahorros después de 60 días	4	"
En liras italianas con giros sobre Italia	3	"
Por depósitos que se emplearán en préstamos hipotecarios al plazo fijo de un año	6	"

El Banco hace toda clase de operaciones bancarias.

Horario de las sucursales: de 10 a. m. a 3 p. m. y de 7 a 6.30 p. m. — Domingo Repetto, gerente.

EDICTOS JUDICIALES

El señor juez de primera instancia en lo civil de la Capital de la República, doctor don Fernando M. Colombres, ha dispuesto se cite, llame y emplace por el término de treinta días contados desde la primera publicación del presente, a todos los que se consideren con derecho a los bienes dejados por doña MARIA SANTOS AIZCORBE de ECHARTE, ya sean como herederos o acreedores, para que dentro de dicho término comparezcan a deducir sus acciones en forma por ante su juzgado y secretaría del que suscribe, bajo apercibimiento de lo que hubiere lugar por derecho.

Buenos Aires, marzo 1.o de 1917. — Osvaldo Rocha, secretario. 2|791 v. Abril 3.

El señor juez de primera instancia en lo civil de la Capital de la República, doctor Fernando Colombres, ha dispuesto se cite, llame y emplace por el término de treinta días contados desde la primera publicación del presente, a todos los que se consideren con derecho a los bienes dejados por don FRANCISCO PITTAU y doña ANGELA VALAN de PITTAU, ya sean como herederos o acreedores, para que dentro de dicho término comparezcan a deducir sus acciones en forma por ante su juzgado y secretaría del que suscribe, bajo apercibimiento de lo que hubiere lugar por derecho.

Buenos Aires, marzo 5 de 1917. — Osvaldo Rocha, secretario. 2|806 v. A. 4.

El señor juez de primera instancia en lo civil de la Capital de la República, doctor don Jerónimo Balarino, ha dispuesto se cite, llame y emplace por el término de treinta días contados desde la primera publicación del presente, a todos los que se consideren con derecho a los bienes dejados por don GODOFREDO o GODOFREDO FRANCISCO DAIREAUX, ya sean como herederos o acreedores, para que dentro de dicho término comparezcan a deducir sus acciones en forma, por ante su juzgado y secretaría del que suscribe, bajo apercibimiento de lo que hubiere lugar por derecho.

Buenos Aires, noviembre 24 de 1916. — Víctor Sandullo, secretario. 2|807 v. Abril 8.

El señor juez de primera instancia en lo civil de la Capital de la República, doctor don Pedro V. Meléndez, ha dispuesto se cite, llame y emplace por el término de treinta días contados desde la primera publicación del presente, a todos los que se consideren con derecho a los bienes dejados por SERAFINA CHOPERENA de LORATZ, ya sean como herederos o acreedores, para que dentro de dicho término comparezcan a deducir sus acciones en forma por ante su juzgado y secretaría del que suscribe, bajo apercibimiento de lo que hubiere lugar por derecho.

Buenos Aires, marzo 7 de 1917. — José F. Oderigo, secretario. 2|823 v. Abril 7.

El señor juez de primera instancia en lo civil de la Capital de la República, doctor don Pedro V. Meléndez, ha dispuesto se cite, llame y emplace por el término de treinta días contados desde la primera publicación del presente, a todos los que se consideren con derecho a los bienes dejados por don ANGEL MIGUEL FONTANA, ya sean como herederos o acreedores, para que dentro de dicho término comparezcan a deducir sus acciones en forma por ante su juzgado y secretaría del que suscribe, bajo apercibimiento de lo que hubiere lugar por derecho.

Buenos Aires, marzo 8 de 1917. — José F. Oderigo, secretario. 2|837 v. Abril 8.

Por disposición del señor juez de primera instancia en lo civil de la Capital de la República doctor don Arturo Seeber, se cita y emplaza por el término de treinta días, a contar desde la primera publicación del presente, a todos los que se consideren con derecho a los bienes dejados por fallecimiento de don GERMAN BENIGNO BACA, ya sean como herederos o acreedores, para que dentro de dicho término, comparezcan por ante su juzgado y secretaría del que suscribe, a deducir sus acciones en forma, bajo apercibimiento de lo que hubiere lugar por derecho.

Buenos Aires, marzo 19 de 1917.— Francisco Castellanos, secretario. 2|917 v. Abril 19.

Por disposición del señor juez de primera instancia en lo civil de la Capital de la República, doctor don Arturo Seeber, se cita y emplaza por el término de treinta días a contar desde la primera publicación del presente, a todos los que se consideren con derecho a los bienes dejados por fallecimiento de don PEDRO GARINO y don RODOLFO FRANCISCO BENIGNO GARINO, ya sean como herederos o acreedores para que dentro de dicho término, comparezcan por ante su juzgado y secretaría del que suscribe a deducir sus acciones en forma, bajo apercibimiento de lo que hubiere lugar por derecho.

Buenos Aires, marzo 20 de 1917. — Rafael Caputo, secretario. 2|937 v. Abril 22.

Por disposición del señor juez de primera instancia en lo civil, doctor don Fernando M. Colombres, se hace saber por el término de quince días contados desde la primera publicación del presente, a don JUAN CENTANARO, que a solicitud del Banco El Hogar Argentino se ha ordenado la reinscripción de la hipoteca que grava la firma calle Senillosa número seiscientos sesenta y siete, constituída a favor del expresado Banco por el señor JUAN CENTANARO, ante el escribano César Petracchi con fecha veintiuno de diciembre de mil novecientos nueve.

Buenos Aires, marzo 21 de 1917. — Víctor Sandullo, secretario. 2|965 v. Abril 9.

Por disposición del señor juez de comercio de la Capital Federal, doctor Juan B. Estrada, se hace saber por el término de ocho días, que habiéndose presentado los señores JUAN VAI y COMPASIA, solicitando convocatoria de acreedores, se ha designado la audiencia del día dos de Mayo de 1917 a las 3 p. m., para que los acreedores concurran a junta de verificación de créditos. — Luis M. Sabatier, secretario. Oficina Palacio de Justicia VI piso.

Buenos Aires, marzo 24 de 1917. — Luis M. Sabatier, secretario. 2|981 v. Abril 3.

El señor juez de primera instancia en lo civil de la Capital de la República, doctor don Roberto Bunge, ha dispuesto se cite, llame y emplace por el término de treinta días, contados desde la primera publicación del presente, a todos los que se consideren con derecho a los bienes dejados por don DOMINGO PICCARDO o PICCARDO, ya sean como herederos o acreedores, para que dentro de dicho término comparezcan a deducir sus acciones en forma, por ante su juzgado y secretaría del que suscribe, bajo apercibimiento de lo que hubiere lugar por derecho.

Buenos Aires, marzo 27 de 1917. — Dr. Manuel A. Marini, secretario. 2|989 v. Ab. 23.

El señor juez de primera instancia en lo civil de la Capital de la República, doctor don Roberto Bunge, ha dispuesto se cite, llame y emplace por el término de treinta días, contados desde la primera publicación del presente, a todos los que se consideren con derecho a los bienes dejados por doña TERESA LEONE de NERELLI, ya sean como herederos o acreedores, para que dentro de dicho término comparezcan a deducir sus acciones en forma, por ante su juzgado y secretaría del que suscribe, bajo apercibimiento de lo que hubiere lugar por derecho.

Buenos Aires, marzo 22 de 1917. — Fermín M. Alsina, secretario. 2|991 v. Ab. 28

El señor juez de primera instancia en lo Civil de la Capital de la República, doctor Pedro V. Meléndez, ha dispuesto se cite, llame y emplace por el término de treinta días contados desde la primera publicación del presente, a todos los que se consideren con derecho a los bienes dejados por don JOSE COSCIA, ya sean como herederos o acreedores, para que dentro de dicho término comparezcan a deducir sus acciones en forma por ante su juzgado y secretaría del que suscribe, bajo apercibimiento de lo que hubiere lugar por derecho.

Buenos Aires, marzo 23 de 1917. — José Cúneo, secretario. 2|994 v. Ab. 28

El señor juez de primera instancia en lo civil de la Capital de la República, doctor don Pedro V. Meléndez, ha dispuesto se cite, llame y emplace por el término de treinta días contados desde la primera publicación del presente, a todos los que se consideren con derecho a los bienes dejados por DOMINGA VIVIANI o BIAN o DOMINGA MARIA VIVIANI; FRANCISMINGA MARIA VIVIANI; FRANCISCO ARPE o ARPES o ALPES o ARTICO ARPE o ARPES o ALPES o ARTI y CAROLINA ARPE de COLOMBO o CAROLINA ARPES o ARPEZ o ARPI, ya sean como herederos o acreedores para que dentro de dicho término comparezcan a deducir sus acciones en forma por ante su juzgado y secretaría del que suscribe, bajo apercibimiento de lo que hubiere lugar por derecho.

Buenos Aires, marzo de 1917. — Narciso Arroteu Molina, secretario. 2|995 v. Abril. 28.

El señor juez de primera instancia en lo civil de la Capital de la República, doctor don Adolfo Casabal, ha dispuesto se cite, llame y emplace por el término de treinta días, contados desde la primera publicación del presente, a todos los que se consideren con derecho a los bienes dejados por don VICTOR THOUVIER o TOUVIER, ya sean como herederos o acreedores, para que dentro de dicho término comparezcan a deducir sus acciones en forma, por ante su juzgado y secretaría del que suscribe, bajo apercibimiento de lo que hubiere lugar por derecho.

Buenos Aires, marzo doce de 1917. — Luis García Fernández, secretario. 2|001 v. Ab. 29.

Por disposición del señor juez de comercio de la Capital, doctor Alberto Estrada, se hace saber por el término de cinco días, a todos los acreedores de don PASCUAL MONZO, adjudicación de bienes, que habiéndose presentado el señor Juan Tacchi, haciendo renuncia del cargo de liquidador; se ha señalado la audiencia del día 12 de abril a las 2 y 30 p. m. a los efectos de nombrarse un nuevo liquidador.

Buenos Aires, marzo 24 de 1917. — Alberto F. Jordán, secretario. 2|16 v. Ab. 6.

LICITACIONES

Intendencia Municipal de la Capital

Llámase a licitación para proveer de leche a los hospitales municipales, durante los meses de abril, mayo y junio del corriente año. Tendrá lugar el día 3 de abril próximo, a la 1 y 30 p. m. El pliego de condiciones puede consultarse en la oficina de licitaciones.— Buenos Aires, marzo 25 de 1915.

2|962v.2ab.

Intendencia Municipal de la Capital

Habiendo vencido el término de arrendamiento de los nichos números 167, 168, 169, 177, 178, (alto nivel); 2, (bajo nivel); 94, 114, (sección 2.a, serie 2a.), del cementerio de Flores, se hace saber a las personas que tengan deudos en ellos depositados, que si dentro del plazo de treinta días a contar desde la fecha de la presente publicación no se presentaran a practicar su renovación, se procederá a exhumar los cadáveres y colocarlos en el osario general.—El secretario.—Buenos Aires, marzo 25 de 1917.

2|964v.23ab.

Intendencia Municipal de la Capital

Habiendo vencido el término del arrendamiento de las sepulturas ubicadas en los tablones 34 y 35, sección 9a. (traza provisoria) y tablón 80, sección 5a. del cementerio de Flores, se hace saber a las personas que tengan deudos allí depositados que si en el plazo de treinta días a contar desde la fecha de la presente publicación no se presentaran a practicar su renovación, se procederá a exhumar los cadáveres y colocarlos en el osario general.—El secretario.—Buenos Aires, marzo 25 de 1917. 2|963v.23ab.

Intendencia Municipal de la Capital

Llámase a licitación verbal para la provisión de 140.000 kilógramos de pasto seco: 85.000 kilógramos de maíz; 32.000 kilógramos de avena o cebada, y 8.000 kilógramos de afrecho, de acuerdo con el pliego de condiciones que puede ser consultado en la oficina de Licitaciones de la Intendencia Municipal y en la Administración General de Limpieza. El pago será al contado.

Las propuestas serán oídas el lunes 2 de abril próximo a las 4 p. m., en la Administración de Limpieza, Santa Fe 1643. 3|14 v. Ab. 2.

Intendencia Municipal de la Capital

Llámase a licitación pública para el día 4 de abril próximo a las 2.30 p. m., para la construcción del adoquinado de granito con base de hormigón de cal de las calles Olazábal, de Constituyente a Burela, de Olazábal a Mendoza, de acuerdo con el pliego de condiciones que puede consultarse en la oficina de licitaciones. Avenida de Mayo 525, 2.o piso.— Buenos Aires, marzo 28 de 1917. — El secretario. 2|987v4Ab.

Consejo Nacional de Educación

Llámase a licitación pública, por el término de treinta días, para la adquisición en la capital federal, del terreno necesario y adecuado, con destino a la construcción de un edificio escolar en cumplimiento de lo dispuesto por el legado de don Félix Fernando Bernasconi, de acuerdo con las bases que obran a fs. 2 y 3 del expediente 1405 P que tendrán los interesados a su disposición en la oficina de la Dirección General de Arquitectura de esta repartición. La apertura de las propuestas que deberán presentarse escritas a máquina, por duplicado, y de acuerdo con lo establecido por las leyes de sellos, contabilidad y obras públicas, tendrá lugar el día diez de abril próximo a las 2 de la tarde.

El secretario general.

2|8140 abril 6.

Ministerio de J. e I. Pública

DIRECCION ADMINISTRATIVA

Licitación pública

Llámase a licitación pública por el término de 30 días, a contar desde la fecha del presente aviso, para proveer desde el 1.o de julio hasta el 31 de diciembre del corriente año, de los artículos de uso y consumo destinados a racionamiento, vestuario, calzado imprenta, ferretería, droguería, farmacia, materiales de construcción, electricidad y diversos para talleres, etc., a la Penitenciaría Nacional, Prisión Nacional, Asilo de Corrección de Mujeres, Guardia de Cárceles, Departamento de Menores, anexo, Colonia Nacional de Menores Varones de Marcos Paz, institutos nacionales de Ciegos, Sordomudos y Sordamudas, colegio nacional "Carlos Pellegrini", en Pilar (F. C. al P.), y artículos de escritorio para el ministerio de Justicia e Instrucción Pública, y dependencias del mismo.

Las propuestas deberán ser entregadas en esta dirección (Casa de Gobierno), la que pondrá a disposición de los interesados el correspondiente pliego de condiciones, y serán abiertas en presencia del señor escribano general de gobierno y los interesados que concurran, el día 4 de abril del corriente año, a las 3 p. m.

El "Boletín Oficial" publica el detalle de especificación y cantidad de artículos solicitados. — Buenos Aires, 5 de marzo de 1917. — El jefe de la dirección administrativa. 2|802v4A

CONVOCATORIAS

CAJA INTERNACIONAL MUTUA DE PENsiones. — Fundada el 1.o de julio de 1901 — Se convoca a los señores representantes a la asamblea general ordinaria que tendrá lugar el 9 de abril de 1917, a las 2 p. m., en el local de la Dirección General de la Sociedad, calle Pueyrredón 324 (1er. piso) para tratar la siguiente

ORDEN DEL DIA:

1.o Lectura del acta de la última asamblea.

2.o Lectura y aprobación de la memoria, balance del ejercicio vencido e informe del síndico.

3.o Inversión del Fondo de Acumulación.

4.o Dieta a los señores directores y síndico para el ejercicio de 1917.

5.o Elección de síndico y síndico suplente.

6.o Elección del Tribunal Arbitral.

7.o Designación de tres representantes para refrendar el acta de esta asamblea.

Buenos Aires, marzo de 1917. — Juan B. Giudice, presidente; Alfredo Borjasca, secretario. 2|897 v. Ab. 9.

COMPASIA ANDINA DE ELECTRICIDAD. — Sociedad Anónima. — Por disposición del Directorio y de acuerdo con el artículo 2.o de los Estatutos Sociales, se convoca a los señores accionistas a la asamblea general ordinaria que tendrá lugar el día 14 de abril a. c. a las 11 a. m., en la Sede Social, calle Esmeralda N.o 133, para tratar la siguiente

ORDEN DEL DIA:

1.o Lectura y aprobación de la Memoria y Balances correspondientes al cuarto ejercicio terminado el 31 de diciembre de 1916.

2.o Distribución de utilidades.

3.o Elección de dos directores titulares por dos años.

4.o Elección de un director suplente por dos años.

5.o Elección del síndico y síndico suplente.

6.o Designación de dos accionistas para aprobar y firmar el acta de esta asamblea.

Se previene a los señores accionistas que, según el artículo 29 de los Estatutes Sociales, para obtener el boleto de entrada a la asamblea, es necesario depositar las acciones o los certificados que acrediten su propiedad, en la oficina de la compañía, calle Esmeralda número 188, hasta tres días antes de la fecha fijada para la asamblea.

Buenos Aires, marzo de 1917. — El Directorio. 2|943 v. Abril 3.

COMPASIA ELECTRICA DEL SUD. — Sociedad Anónima. — Por disposición del Directorio y de acuerdo con lo dispuesto por los Estatutos Sociales, se convoca a los señores accionistas a la asamblea general ordinaria, que tendrá lugar el día 14 del abril a. c. a las 11 1|2 a. m. en la Sede Social calle Esmeralda N.o 188, para tratar la siguiente

ORDEN DEL DIA:

1.o Lectura y aprobación de la Memoria y Balance correspondientes al cuarto ejercicio terminado el 31 de diciembre de 1916, con informe del síndico.

2.o Distribución de utilidades.

3.o Elección de dos directores titulares por dos años.

4.o Elección de un director suplente por dos años.

5.o Elección del síndico y síndico suplente.

6.o Designación de dos accionistas para aprobar y firmar el acta de esta asamblea.

Se previene a los señores accionistas que, según el artículo 29 de los Estatutos Sociales, para obtener el boleto de entrada a la asamblea, es necesario depositar las acciones o los certificados que acrediten su propiedad, hasta tres días antes de la fecha fijada para la asamblea en Buenos Aires, en la Oficina de la compañía, calle Esmeralda número 188 y en Córdoba en nuestra administración, calle Colón número 452.

Buenos Aires, marzo de 1917. — El Directorio. 3|002 v. Ab. 14.

SOCIEDAD ANONIMA "LA PATERNAL". — 2.a Convocatoria. — De acuerdo con el art. 13 de los Estatutos se convoca a los señores socios y accionistas para la asamblea anual ordinaria que tendrá lugar el día 14 de abril de 1917, a las 3 p. m. en el local social calle Corrientes 452, para tratar la siguiente

ORDEN DEL DIA:

1.o Lectura y aprobación de la Memoria y Balance cerrado el 31 de diciembre de 1916.

2.o Lectura del informe del síndico.

3.o Elección de dos directores y dos directores suplentes que terminan su mandato.

4.o Elección de síndico y síndico suplente.

5.o Nombramiento de dos socios para suscribir y dar por aprobada el acta.

Para tener derecho de asistir a la asamblea, los accionistas deberán depositar en la administración sus acciones tres días antes del señalado para la convocatoria, y los socios exhibirán el recibo del último trimestre vencido. — El Presidente.

3|13 v. Ab. 15.

REMATES

Adolfo Bullrich y Cía.

1400 vacunos Durham en Macedo, (F. C. Sur)

1400 VACUNOS DURHAM EN MACEDO (F. C. Sur). — Haciendas de buena clase y estado, marca liquida incluso 1400 vacas de 2 1|2 a 4 1|2 años arriba, unas 1000 crías y 2000 vaquillonas de 1 1|2 a 3 1|2 años, que al igual que las vacas están en su totalidad servidas por muy buenos toros en el establecimiento Macedo, estación del mismo nombre del F. C. S. partido de Gral. Madariaga, rumbo de Juancho a Vivoratá, por cuenta y orden de los señores Federico y Alejandro Leloir.

El viernes 13 de abril, a las 12 m., en el mismo establecimiento, con las haciendas en lotes apropiados a la vista.

Oportunamente detalles completos. —Adolfo Bullrich y Cía. 3-20-v-ab. 12

4500 vacunos en San Antonio de Areco

Haciendas de alta mestización Durham y en muy buen estado, incluso 3500 novillos de 2 1|2 años arriba, de los cuales 1000 gordos y 2500 marca liquida del Sr. Rodolfo Taurel, en el establecimiento "El Carmen", del señor Juan R. Barenas, distante 3 1|2 leguas de San Antonio de Areco F. C. C. A. y 6 leguas de Zárate.

El sábado 14 de abril, a la 1 p. m., en el mismo establecimiento.

Oportunamente detalles completos.— Adolfo Bullrich y Cía. 2|985 v. Ab. 13.

Pereyra, Wallace y Cía.

750 vacunos 750

EN DOMSELAAR, F. C. S. El viernes 6 de abril, a la 1 p. m., en nuestras instalaciones.

Detalle: 50 vacas gordas y carne gorda como para matadero, en lotes; 355 novillos de 1 1|2 a 3 años buen estado y clase, habiendo lotes de una marca, en lotes; 55 vacas tamberas sanas de teta y ubre, en lotes, con 55 terneros al pie; 80 vacas de cría, buen estado y clase en lotes con 30 terneros al pie; 65 vaquillonas de 1 1|2 a 2 1|2 años, tamberas servidas; 1 colorado de 3 años buen uso. Con seguridad habrá más hacienda.

Los interesados de esta capital deberán tomar el tren que sale de Constitución el día del remate a las 8.30 de la mañana.

Los de Chascomús y General Belgrano, el tren que llega a Domselaar a las 9.09 de de la mañana, pudiendo regresar en la tarde.

Por informes, dirigirse a nuestro escritorio, Perú 375. U. T. 704 Avenida. — Pereyra allaco y Cía.

3|26 v. ab.5

Bartolomé Delucchi

JUDICIAL. — POR DISPOSICION del señor Juez Civil de la Capital Dr. Arturo Seeber, secretaría del autorizante, se hace saber por el término de quince días que se publicarán en los diarios "Boletín Oficial" y LA EPOCA, que en los autos seguidos por Adrián Larramendy Mongrell contra Raquel A. Llaines, ha sido designado el martillero señor Bartolomé Delucchi para vender en público remate un terreno con edificio situado en Florencio Varela, provincia de Buenos Aires, con la base de las dos terceras partes de la tasación o sean $ 3.000, debiendo exigir de l do comprador el 8 o|o de seña a cuenta del precio y el 2 o|o de comisión. — Buenos Aires, marzo 22 de 1917. — Carlos M. Fragueiro.

Dicha propiedad está situada en Florencio Varela (F. C. S.), calle España, entre Humbold y Liburden, a [illegible] de la estación. El terreno mide [illegible] fondo. El edificio consta de cochera y caballeriza de ladrillos asentados en barro y revoques de cal. Techos zinc. Cerco al frente de alambre tejido, contrafrente y costado O. de mampostería. Gallinero, árboles y agua de molino. Empedrado al frente, vereda. Tasación $ 4.500. Base 2|3 partes $ 3.000.

El domingo 8 de abril, a las 4 p. m., en la misma. 2|952 v. ab. 8

Serafín Otero

JUDICIAL. — EL DOMINGO 8 DE ABRIL a las 4 p. m., remataré la propiedad ubicada en la calle Salguero núm. 1582 edificada en terreno de siete metros dies y nueve centímetros de frente por veintiseis metros y cinco centímetros en el costado sud, veintiocho metros ochenta y nueve centímetros costado norte y ocho metros noventa y ocho centímetros de contrafrente con las siguientes dependencias: sala con balcón doble, frente imitación piedra, tres dormitorios, comedor, despensa, cocina, baño, servicio y una pieza de altos, patios de mosaico, puerta cancel, adoquinado y cloacas; carpintería de cedro, casa moderna, y de lujo.

La venta ha sido ordenada por el señor Juez de 1.a instancia en lo civil doctor Fernando M. Colombres, en los autos seguidos por don Alejandro Vaggi tutor de los menores Cattaneo contra don Gerardo Propato, a la base de diez y seis mil pesos m|n., valor de la hipoteca, autorizando al martillero a exigir del comprador el 8 o|o a cuenta de precio y 2 o|o de su comisión, está a cargo del comprador.

Más datos a mi escritorio Sarmiento 643, oño. 125|27 y secretaría del doctor Osvaldo Rocha, 6.o piso, tribunales. 2|946-v-ab. 7.

JOSE CONTI & Cía.

Bolívar 189 U. T. 1068 Avd.

JUDICIAL — CASA BALBOA 350, entre Paz Soldan y El Cano, al lado de La Paternal, Tranvías Lacroze 88, 84 y 95

EDICTO JUDICIAL

Por disposición del Señor Juez de Primera Instancia en lo Civil Doctor Matías Mackinlay Zapiola, secretaría del autorizante Señor Carlos G. Marín, en el juicio ejecutivo Bianchi Fortunato contra Marelli Pascual (su concurso), procederemos a vender previa publicación de avisos por 15 veces en el "Boetín Judicial" y LA EPOCA, la casa mencionada con base de $ 4.500, exigiendo el 8 o|o a cuenta de precio y el 2 o| de comisión.

NOTA. — El remate se efectuará

El domingo 8 de abril, a las 4 en la misma, que mide 8m66 de frente al N. E. por 46m76 o|d. Edificio: 3 piezas, galería, cocina, w. c., mosaicos, cielos rasos de yeso, etc. Puede quedar el 60 o|o en hipoteca. Informes Bolívar 189. — José Conti y Cía. 2|953 v ab. 8.

Podestá Serodino y Cía.

JUDICIAL. — CASA CALLE PARAGUAY número 754 al 758, entre las de Maipú y Esmeralda, rematarán sobre la misma el domingo 29 de abril, a las 3.30 p. m. Mide 7m50 ctms. de frente al norte por 51m76 centímetros de fondo o sea una superficie total, según títulos, 386m20 (517v60) centívaras y según tasación 391m53 (523v04) centívaras cuadradas, (ad corpus). El edificio aunque antiguo produce renta y está regularmente conservado, consta de dos construcciones, la primera con frente a la calle, se compone de un local para negocio, tres dormitorios, comedor, despensa, etc. El segundo cuerpo lo compone dos departamentos en perfecto estado: uno bajo y otro alto.

Tasación: $ 80.060,40 m|n. Base 2|3 partes o sean $ 53.373,60 m|n.

Venta ordenada por el señor juez de comercio doctor Eduardo M. Naón, secretaría del doctor Aguilar, perteneciente al juicio que por cobro de crédito hipotecario sigue la "Caja de Crédito Hipotecario" contra el doctor Juan Arturo Aguirre.

[illegible] comprador el 8 o|o de seña a cuenta de precio y el 2 o|o de comisión.

Por más datos a la secretaría del autorizante, Palacio de Justicia o Avenida de Mayo 686, 1er. piso. 3|4 v. Ab. 29.

Giménez Zapiola, Panelo y Cía.

JUDICIAL. — SIN BASE. — LUZURIAGA entre Suárez y Miravé, a 1 cuadro de la estación terminal de la Cía General de FF. CC. de la provincia de Buenos Aires. A 2 de la estación Sola, y 1 y dos cuadras de las Avenidas Vélez Sársfield y Alcorta y del Instituto Bacteriológico. Barrio de edificación moderna con buen servicio de tranvías, calle adoquinada. Medidas 92 m. 60 de frente; 84 m. 28 en su costado N. E. y 40 m. 65 en el costado S. O. que es una línea quebrada Superficie total 1877.28 metros cuadrados. Sin base, al mejor postor. Por orden del señor juez de primera instancia doctor Pedro V. Meléndez, secretaría del doctor Arrotea Molina, a propuesta de partes, en el expediente Votta, Solari y Cía. contra doña Luisa Spangenberg de Vieyra.

El domingo 15 de abril a las 3 p. m., en el mismo. El terreno será entregado con adoquinado pago. 8 o|o a cuenta de precio y 2 o|o de comisión en efectivo. — Giménez Zapiola, Panelo y Cía., Florida 239.

3|15 v. Ab. 15.

BANCO HIPOTECARIO NACIONAL

25 DE MAYO 245 BUENOS AIRES

CONDICIONES GENERALES DE LOS REMATES

1.o—Los remates están sujetos a la aprobación del Directorio y se hacen por cuenta del deudor.

2.o—El comprador podrá continuar con la hipoteca que reconoce la propiedad abonando la diferencia entre la deuda actual y el precio de compra.

3.o—Todo comprador abonará en efectivo al firmar el boleto, el 5 o|o de seña y el 1 o|o de comisión en efectivo

4.o—Los títulos de propiedad pueden ser revisados en el archivo del Banco antes del remate.

5.o—Por mayores informes, ocúrrase a las oficinas del Banco.

CASA CALLE JORGE NEWBERY 3322|26, entre las de Martínez y Conde. N.o H.o 18242, serie C. H. A. 6 o|o. El lunes 9 de abril a las 2 p. m., el Banco Hipotecario Nacional, rematará en su local esta propiedad edificada en terreno de: 8.66 metros de frente al N. O. por 30.67 metros en el costado N. E. y 28.48 metros en el del S. O. y 9.10 metros en el contrafrente "ad corpus". Edificio compuesto de salón de negocio número 3336, 4 piezas y dependencias.

Base de venta $ 8.000. Hipoteca pesos 8.600. Deuda actual $ 7.541.445.

Esta venta se efectúa dentro de las condiciones publicadas al principio de esta sección.

Aviso iniciado en LA EPOCA el 19 de marzo de 1917. 2|905 v. Ab. 2.

CASA CALLE PLANES N.o 884, ENTRE las de Caballito y Añasco. N.o H.o 15907, serie C. H. A. 6 o|o. El lunes 2 de abril a las 2 p. m., el Banco Hipotecario Nacional, rematará en su local esta propiedad edificada en terreno de: 8.66 metros de frente al N. por 21.34 metros de fondo en el costado E. y 21.24 en el del O. con 2 saloncitos de negocio, 3 habitaciones, galería, etc.

Base de venta $ 7.100. Hipoteca pesos 6.060. Deuda actual $ 5.695.227.

Esta venta se efectúa dentro de las condiciones publicadas al principio de esta sección.

Aviso iniciado en LA EPOCA el 19 de marzo de 1917. 2|906 v. Ab. 2.

FRACCION DE TERRENO UBICADA CALLE Schmidel, Basualdo, Ercilla y Guardia Nacional. N.o H.o 4026, serie P. C. El miércoles 4 de abril a las 2 p. m., el Banco Hipotecario Nacional, rematará en su local este terreno con 86 metros de frente al S. E. por 130 metros de fondo al N. O. En el lado N. E. a los 59 metros del frente hay un martillo en contra de 43 metros cuya disminución sigue 8.66 metros y a su terminación al N. E. se medirán 4.33 metros y de aquí cuadrando al N. O. 43.35 metros con un contrafrente de 47.33 metros también al N. O. Su superficie aproximada es de 9.121 m. c.

Base de venta $ 10.500. Hipoteca pesos 6.500. Deuda actual $ 5.229.915.

Esta venta se efectúa dentro de las condiciones publicadas al principio de esta sección.

Aviso iniciado en LA EPOCA el 21 de marzo de 1917. 2|922 v. Abril 4.

3 CASAS CALLE GAONA Nos. 1701|05|15|19, esquina Bella Vista N.o 1103|10|13. N.o H.o 16078, serie C. H. A. 6 o|o. El miércoles 4 de abril, a las 2 p. m., el Banco Hipotecario Nacional, rematará en su local esta propiedad edificada en terreno de: 19 metros de frente al E., 20.68 metros en su otro frente al S., 24 metros en el costado O. y 25.61 metros en el del N., con: Gaona números 1701|5, esquina Bella Vista N.o 1103, con salón para negocio con sótano, Gaona número 1705, que comunica interiormente con la anterior con 5 piezas y dependencias. Gaona 1715|19, entre las de Bella Vista y Trelles con salón para negocio, sótano, 2 piezas y dependencias y casa Bella Vista 1110|13, entre Gaona y Figueroa, con igual distribución al anterior.

Base de venta $ 49.700. Hipoteca pesos 46.000. Deuda actual $ 42.663.496.

Esta venta se efectúa dentro de las condiciones publicadas al principio de esta sección.

Aviso iniciado en LA EPOCA el 22 de marzo de 1917. 2|928 v. Ab. 4.

CASA CALLE OLLERO 2240, ENTRE LAS de 3 de Febrero y 11 de Septiembre, N.o H.o 10951, serie C. H. A. 6 o|o. El miércoles 4 de abril a las 2 p. m., el Banco Hipotecario Nacional, rematará en su local esta propiedad, edificada en terreno de: 6.60 metros de frente por 35.25 metros de fondo ad corpus, con sala, comedor, 5 piezas y dependencias.

Base de venta $ 10.200. Hipoteca pesos 9.200. Deuda actual $ 8.891,030.

Esta venta se efectúa dentro de las condiciones publicadas al principio de esta sección.

Aviso iniciado en LA EPOCA, el 21 de marzo de 1917. 2|927 v. Ab. 4.

TERRITORIO NACIONAL DE LA PAMPA Central y Río Negro. — Fracción de campo sección XXI, fracción B., Angulo N. E. del lote N.o 10. N.o H.o 34005, serie L. El lunes 9 de abril, a las 2 p. m., el Banco Hipotecario Nacional, rematará en su local calle 25 de Mayo número 245 (Capital Federal), esta fracción de campo con superficie de 2.500 hectáreas, midiendo 5.000 metros en cada uno de sus lados y situado en los territorios de Río Negro y la Pampa, con los siguientes linderos: al N. con don Pedro Arancet; al S. con la sucesión de Biedma, al E. con Jacinto Castro y al O. con el lote 4 de la división.

Base de venta $ 9.200. Hipoteca pesos 7.000. Deuda actual $ 6.059.527.

Esta venta se efectúa dentro de las condiciones publicadas al principio de esta sección.

Aviso iniciado en LA EPOCA, el 26 de marzo de 1917. 2|969 v. Abril 9.

TERRITORIO NACIONAL DEL RIO NEGRO — Fracción de campo en la sección III de la Colonia Choele Choel, lote agrícola número 23. N.o H.o 18750, serie C. H. A. 6 o|o. El lunes 9 de abril a las 2 p. m., el Banco Hipotecario Nacional, rematará en su local calle 25 de Mayo número 245 (Capital Federal), esta fracción de campo con superficie de 100 hectáreas, 42 áreas 87 centiáreas, lindando al N. E. con el lote 22; al S. E. con el lote 27 y parte del 24 por el N. O. y O. con el Río Negro.

Base de venta $ 10.500. Hipoteca pesos 7.500. Deuda actual $ 7.166:537.

Esta venta se efectúa dentro de las condiciones publicadas al principio de esta sección.

Aviso iniciado en LA EPOCA, el 26 de marzo de 1917. 2|968 v. Abril 9.

CASA CALLE RINCON N.o 1581, ENTRE las de Garay y Pavón. N.o H.o 1531, serie A. El miércoles 11 de abril, a las 2 p. m., el Banco Hipotecario Nacional, rematará en su local esta propiedad edificada en terreno de 8.66 metros de frente al E. por 25.95 metros de fondo, con 6 habitaciones, altillo y dependencias.

Base de venta, $ 1.000 al contado.

Esta venta se efectúa dentro de las condiciones publicadas al principio de esta sección.

Aviso iniciado en LA EPOCA el 28 de marzo de 1917. 2|986 v. Ab. 11.

CASA CALLE ARECO N.o 3347, ENTRE las de Lacarra y Laguna. N.o H.o 2082, serie C. H. A. 6 o|o. El viernes 13 de abril, a las 2 p. m., el Banco Hipotecario Nacional, rematará en su local esta propiedad edificada en terreno de: 8.66 metros de frente al S. E. por 37.84 metros de fondo, ad corpus, con 3 habitaciones, galería, jardín al frente y dependencias.

Base de venta, $ 6.500. Hipoteca pesos 5.000. Deuda actual, $ 4.572.842.

Esta venta se efectúa dentro de las condiciones publicadas al principio de esta sección.

Aviso iniciado en LA EPOCA, el 30 de marzo de 1917. 3|008 v. Ab. 13.

CASA CALLE OLLEROS 3303, ESQUINA A la de Martínez número 508. N.o H.o 11176, serie C. H. A. 6 o|o. El viernes 13 de abril a las 2 p. m., el Banco Hipotecario Nacional, rematará en su local esta propiedad edificada en terreno de: 13.32 metros de frente al N. E. (Martínez), 13.32 metros de frente al S. E. (Olleros), 14.77 metros en el costado S. O. y 15.08 metros en el del N. O. Ad corpus, con salón para negocio y sótano, dos habitaciones, dos piezas de servicio en alto y dependencias.

Base de venta $ 11.000. Hipoteca pesos 11.000. Deuda actual $ 10.293.571.

Esta venta se efectúa dentro de las condiciones publicadas al principio de esta sección.

Aviso iniciado en LA EPOCA, el 30 de marzo de 1917. 3|006 v. Ab. 13.

FRENTE A LA PLAZA DE MAYO, PROpiedad de renta, calle Victoria números 448|50|52|54, entre las de Bolívar y Defensa. N.o H.o 9914, serie C. H. A. 6 o|o. El viernes 13 de abril, a las 2 p. m., el Banco Hipotecario Nacional, rematará en su local esta hermosa propiedad, edificada en terreno de 8.50 metros de frente al N. por 20.15 metros de fondo en el costado O., 13.45 metros en el del E., a cuya terminación tiene un martillo en contra de 0.50 metros, el cual sigue hasta su terminación, teniendo en el contrafrente 8 metros, ad corpus. El edificio se compone de sótano, planta baja y seis pisos altos.

SOTANO con entrada independiente por el número 448, consta de un amplio local pequeño, patio y escalera de acceso a la planta baja con salón para negocio (número 454), un saloncito (número 450), zaguán de entrada (número 452), una pieza, 3 más en el entre piso y dependencias.

Los seis pisos altos con 10 habitaciones, pasajes, corredores y dependencias cada uno. Tiene escalera de mármol y ascensor que conduce a todos los pisos, la edificación es sólida nueva y en buen estado de conservación.

Base de venta $ 190.000. Hipoteca pesos 170.000. Deuda actual $ 159.112.274.

Esta venta se efectúa dentro de las condiciones publicadas al principio de esta sección.

Aviso iniciado en LA EPOCA, el 30 de marzo de 1917. 3|007 v. Abril 13.

CASA CALLE YAPEYU NUMERO 626, ENtre las de Agrelo y Méjico. N.o H.o 16621, serie C. H. A. 6 o|o. El domingo 15 de abril a las 4 p. m., el Banco Hipotecario Nacional, rematará en la misma esta propiedad edificada en terreno de 8.66 metros de frente al O. por 25.97 metros de fondo, previniéndose que en el costado N. a los 23.97 metros de la línea del frente tiene un martillo en contra de 0.75 metros de N. a S. por 5 metros de O. a E., teniendo en el contrafrente 7.91 metros. Ad corpus. Con 5 habitaciones, una pieza en alto y dependencias.

Base de venta, $ 9.000. Hipoteca pesos 7.000. Deuda actual $ 6.644:431.

Esta venta se efectúa dentro de las condiciones publicadas al principio de esta sección.

Aviso iniciado en LA EPOCA el 1.o de abril de 1917. 3|17 v. Ab. 15.

CASA CALLE MATHEU NUMERO 1930, entre las de Progreso y 15 de Noviembre N.o H.o 22.924, serie J. El domingo 15 de abril, a las 4 y 30 p. m., el Banco Hipotecario Nacional, rematará en la misma esta propiedad edificada en terreno de 10 metros de frente al O. por 43.63 metros de fondo. Ad corpus. Con 11 piezas, 3 más en alto y dependencias.

Base de venta $ 12.000. Hipoteca pesos 9.500. Deuda actual $ 7.768:185.

Esta venta se efectúa dentro de las condiciones publicadas al principio de esta sección.

Aviso iniciado en LA EPOCA el 1.o de abril de 1917. 3|18 v. Ab. 15.

Jorge N. Williams

JUDICIAL. — QUINTA EN MERLO con 79.205 metros, alambrado, 2 poblaciones con 5 y 2 habitaciones, cocina, molino lindando con Dambolena, Cano, Echegaray y Casagrande y base de 3.696.23 $.

El martes 17 de abril, a las 4 p. m., en la misma, por orden del juez Dr. Klappenbach, secretaría Dr. Ayarragaray, juicio Casagrande con Anchorena. Seña 8 o'o. Comisión 2 o|o. 3|28 v. ab 17

C. A. Echareguren Serna

JUDICIAL. — POR ORDEN DEL juez en lo civil, doctor Roberto Bungo, secretaría del doctor Francisco D. Quesada, en el concurso de Luis Trinchero.

Remataré el 3 de abril, a las 2 de la tarde existencias del taller de escultura del concurso lo depositadas en la casa, Sarandí 1417

Comisión, 10 por ciento. Datos, Larrea 1213. — Francisco D. Quesada, secretario. 2|950 v. ab. 2

ADOLFO CALVETE

JUDICIAL. — EN BELGRANO. — Calle Superí 2179.—Por disposición del señor juez en lo civil, Dr. Juan Carlos Lagos y como perteneciente a la sucesión Scilingo de Nocito María Antonia, remataré el domingo 8 de abril a las 5 p. m., sobre la misma casa, calle Superí 2179, con edificio de 4 habitaciones de material, cocina de madera, corredores, tirantes madera dura, pisos pino de tea, carpintería de pino, etc. Su terreno lote núm. 16 de la manzana 9 mide 8 mts. 66 de frente al S. O. por 32 mts. 47 de fondo al N. E. La casa tiene aguas corrientes y calle adoquinada. Tasación $ 8000. Base 2|3 partes o sean $ 5333.33 moneda legal. Exigiré 8 o|o como seña y 2 o|o por mi comisión. Otros informes a los tribunales, secretaría del doctor Barraquero (6o. piso) o a mis escritorios, Cangallo 442.—Adolfo Calvete.

2|973v.sab.

AVISOS ECONOMICOS

A 0.20 centavos por publicación hasta 20 palabras.

SERVICIO DOMESTICO OFRECIDO

TAPICERO FRANCES RECOMENDADO, ofrécese para casas de familias. Hace toda clase de trabajos, especialidad en cortinados, muebles, fundas y tapizar paredes. Precios módicos. Canning 488. U. T. 2012, Mitre.

TAPICERO MUY BIEN RECOMENDADO, se ofrece para casas de familias. Precios reducidos, Cangallo 1230, departamento 5.

VARIOS

TENEDOR DE LIBROS CON 15 años de práctica en contabilidad, balances, archivos, etc., aceptaría puesto para capital o interior, también como auxiliar u otro análogo; persona de toda confianza, pocas pretensiones; con certificado de competencia, cartas R. A. González, B. Mitre 1294.

PERMUTO COLECCION COMPLETA de la revista "Fray Mocho" por máquina de escribir, abonando diferencia; por carta: L. Salas, Junín 1578.

ALQUILERES

CASA DE NEGOCIO A DOS PASOS del Mercado, alquílase sumamente barata. Volazco 518 al 22.

AVISOS VARIOS

Banco El Hogar Argentino

Avenida de Mayo 886

Tiene propiedades en venta con facilidades de pago, en esta capital y pueblos suburbanos.

BANCO HOLANDES DE LA AMERICA DEL SUD

Casa matriz: AMSTERDAM.

Casa central: BUENOS AIRES, 250 B. MITRE 250

Sucursal: RIO DE JANEIRO.

Agencia N.o 1. Corrientes 1[illegible] esq. Río Bamba; agencia N.o 2, Berisso (Prov. de Buenos Aires)

Capital autorizado fls. 25.000.000

Id. emitido y realizado " 14.000.000

Toda clase de operaciones bancarias. Corresponsales en todo el mundo. perm.

LA MARSELLESA, GRAN EMpresa de encerrado de pisos, parquets, limpieza de casas, abono mensual; Gaston Barthélemy, Córdoba 645. U. T. 84 (Avenida).

Gran Hotel España

902 Av. de Mayo 956

A RETRATARSE: A CARLOS Pellegrini número 282 (hay ascensor). Regalamos peinado y un retrato grande con marco, en docena de retratos. El regalo vale más de 12 $. Postales finas a pesos 4 la docena.

PROFESIONALES

ABOGADOS

Estudio de los doctores José María [illegible] Valiente y Andrés Ferreyra, Abogados. Lavalle 1312 U. T. [illegible] Libertad

Dr. VICENTE C. GALLO — Estudio: Avenida de Mayo 1411. U. T. 665 (Libertad)

Dr. FERNANDO SAGUIER — Estudio: Florida 440. U. T. 6087 (Avenida)

Dr. HIPOLITO LEYS — Estudio: Lavalle 930. U. T. 3608 (L.)

Dr. DOMINGO E. SALABERRY — Defensa 188

Dr. PEDRO A. FOX — Estudio: B. Mitre 754

Dr. LEONARDO PEREYRA IRAOLA — Estudio Florida 050 U. T. (Av.) Esmeralda 1313 U. T. 1521 (Juncal)

Dr. JULIO A. ROJAS — Estudio Uruguay 846. Dpto. 3. — U. T. 1955, (Libertad).

INGENIEROS

L. ALBERTO BARRIONUEVO — Ingeniero civil. Estudio, San Martín 522, Dto. 4

MEDICOS

ANALISIS — LABORATORIO Y FARMACIA Abierto Día y Noche — SUIPACHA 477 U. T. 319 Libertad — DOCTORES NELSON

Doctor PICCININI — Especialista en enfermedades secretas: gastro intestinales y piel. — Consultas de 11 a 12 a. m. y de 2 a 5 p. m. Consultas 5 pesos, aplicaciones del 914, 20 $. — Corrientes 1211.

Dr. A. C. REBUFFO — Enfermedades de los ojos. Consultas de 10 a 11 y 2 a 6 p. m. Bmé MITRE 1036

Dr. MARTIN M. TORINO — Médico cirujano. Enfermedades crónicas e internas. Ha trasladado su escritorio a ARENALES 1640. Consultas de 1 a 3.

Dr. E. G. FIGUEROA — Afecciones intestinales, estómago y abdominales, tratamiento especial de las hemorroides. — Santa Fe 1272. De 4 a 6 de la tarde.

Dr. JULIO E. NEUMEIER — Médico del Hospital de Niños. Enfermedades de niños; ha trasladado su consultorio a Tucumán 1416, de 1 a 3, excepto los jueves. U. T. 7335, Libertad.

Dr. ALEJANDRO GOWLAND — Oculista. — Ex jefe de Clínica de la Facultad de Medicina. Consultas de 3 a 5. — Maipú 377, U. T. 934, Avenida.

Dr. LUIS I. FUENTES — Nariz, garganta y oídos. Médico del hospital Clínicas. Ex médico interno del hospital T. Alvear. Consultas de 3 a 5. — Maipú 377, Unión Telef. 931, Avenida.

Dr. ENRIQUE E. MANSON — Médico del Hospital Rivadavia. Señoras, Partos y Cirujía abdominal. — Consulta de 2 a 4. Montevideo 927. — Director del Sanatorio Althabe, Crispo y Manson de la calle Estados Unidos 1038.

Folletín de LA EPOCA (41)

MARY O'CONNOR

Un crimen misterioso

CAPITULO XLVII

Las sombras se oscurecen

—No pude remediarlo, Lena —dijo apasionadamente. — El sacrificio es duro, más por nada del mundo podía permanecer allí soportando miradas de reojo, silencios insultantes, y palabras, actos y sonrisas más insultantes todavía. ¿Tú no lo querrías, verdad?

—No — dijo Lena con altivez, indignada. Sus cambiantes y sombríos ojos estaban negros de desprecio. Pero su voz seguía siendo dulce y tierna cuando volvió a hablar.—¿Qué importa?—murmuró. Y su pequeña mano acarició la del marino, rígida y fría. Viendo que seguía callado, se levantó, le echó los brazos al cuello y lo atrajo hacia sí, diciendo:—Aún nos queda nuestro amor. ¿Y qué valdría éste si no pudiese reparar las injusticias del mundo? Pablo mío, puedes repararlas... ¡y las reparará!

—Olvidas — dijo el joven con voz sincera — que ya no soy digno de tí. He venido resuelto a despedirme.

—¡Pablo!

—Sí, querida mía..., a separarme de tí. Escucha, Lena. — La aproximó más hacia sí, y mirándola con turbados ojos, continuó:— Escucha, por tu bien. La vida ha cambiado para mí por completo. No tengo carrera. Mis esperanzas y mis ambiciones están destruidas. Y aún en el tiempo en que estaba henchido de esperanza, cuando el porvenir me hacía muchas promesas, aún entonces no me atrevía siquiera a creer que era digno de amarte. Sólo pensaba que podía llegar a serlo trabajando mucho, procediendo noblemente. Y he vivido con nobleza, querida mía. Puedo jurarte ahora solemnemente, y debes recordarlo siempre, que desde que sé qué es lo bueno y lo recto, he obrado bien y rectamente. Me parecía que mi padre me vigilaba desde los cielos. Y durante estos últimos años no he tenido más mira que preparar mi corazón para conquistarte y recibirte.

—¡Pablo, ya me has conquistado!— exclamó la joven con sorpresa y ansiedad.

Se había apoderado de ella un repentino miedo al porvenir, que helaba su sangre. — ¡Me has conquistado para toda la eternidad! — repitió con un tono de voz que parecía de terror.

—¡Calla, querida mía! — Los dedos de Pablo oprimieron más fuerte las manos de Lena. — Escucha. Tengo que decirte todo... todo lo que te he amado y lo que he trabajado por conquistarte; lo que he hecho por ganar honores que hiciesen mi nombre digno de que lo llevases tú...; quiero decírtelo para que en el porvenir puedas acordarte de mí sin amargura ni verguenza, sino quizás con ternura y compasión. Quiero que sepas lo esperanzado que cumplí mis deberes, viendo a lo lejos tu rostro como una estrella que me guiaba y cuyo parpadeo era una promesa para mí. Por tí eran todas las órdenes que daba y todas las órdenes que obedecía en mis horas de guardia en el puente del barco. — Su voz temblaba y se enronquecía, como si contuviese los sollozos. — ¡He cifrado toda mi vida en la armonía de tu belleza, en tu bondad, en tu dulce influencia—exclamó amargamente, con desesperación — y ahora lo he perdido todo! De nada serviría que empezase a trabajar desde este momento hasta la hora de mi muerte. Ya no podría recobrar mi posición y alzarme de nuevo hasta tí.

—Pablo, tú estás más elevado que yo y mejor en todos sentidos. — Los pálidos labios de Lena se hallaban tan cerca de los suyos, que sentía su calor en el rostro. — No quiero oirte hablar contra tí mismo: estás triste, pero ya pasará esa tristeza y ese pesimismo. El sol volverá a lucir para nosotros. Olvida el mundo — concluyó sin aliento, pero con acento tranquilizador—Pensemos sólo en nuestro amor.

Pablo movió la cabeza y se sonrió tristemente.

—No puedo, no me atrevo, por ti— dijo alzando el pálido rostro como para librarse del hechizo de su mirada suplicante. — No debes hacerme ese ruego. Tu amor es lo único luminoso que me queda ahora en la vida. Tus ojos son los únicos ojos que me miran bien. Y mi único hogar está a tu lado. Pero no debes invitarme a permanecer aquí, querida mía, cuando mi deber es renunciar a tí, ausentarme...

—¡Renunciar! — interrumpió Lena con asombro, retirándose de los brazos de Pablo y quedándose ante él temerosa y expectante.

—Sí; — repitió con voz que luchaba por conservar la firmeza. — Si no era digno de tí antes cuando nos rodeaba la alegría y la luz, cuando el porvenir se nos ofrecía de color de rosa, ¿cómo voy a atreverme a retener tu promesa hoy? Soy muy pobre. No poseo nada, excepto lo que gane con algún trabajo cotidiano. Mi nombre tiene un estigma. Estoy sin amigos, sin hogar, desesperado. Apenas hay labriego en los campos, ni mendigo en la calle que no sea más digno de tí que yo.

La mano de Lena volvió a caer sobre el hombro de Pablo y sus ojos buscaron los del marino.

—¡Pablo! ¡Pablo mío, mírame!

Pero él no se atrevía a mirarla. La contemplación de su belleza y de la angustia de sus ojos podían quitarle las fuerzas que necesitaba para llevar a cabo su propósito.

—No... no — murmuró. — Mi deber es dejarte, querida mía. No me hagas perder la resolución. Hago lo que es correcto y lo que tu padre desea. Debemos obedecer a los muertos. Es mejor que te cases con lord Mountstuart. Es un hombre bueno. Hará tu vida feliz... ¡Tu dulce vida que iba a ser mía!

Su voz se apagó. Volvió el cuerpo y se inclinó apoyando la frente en el duro borde de la esculpida repisa de la chimenea.

—Se me parte el corazón — murmuró después de una pausa. — La gente me llamaba bravo, pero ya no lo soy. Separarme de tí es más duro que luchar con las tormentas del mar. Creo que más duro que la muerte misma. ¿Qué he hecho yo para no poder tenerte a mi lado, para que me alegres la vida y me guíes por el buen camino? ¿Qué pecado he cometido para tener que sacrificar la única bendición que me quedaba?

Apénas dejó escapar el apagado y amargo grito de su alma le respondió la voz amada:

—Pablo, ¿quiéres sumirme en la desesperación? Eres tú... tú solo... el que quiero y el que necesito. Cuando dices que debemos separarnos por mi bien, ¿crees que vas a ser el único que sufre? Porque tu vida y tus ilusiones se desbaraten ¿quieres también desbaratar las mías?

Pablo alzó la cabeza vivamente. Había recobrado algo de su antigua animación. Sus francos ojos azules se iluminaron con el resplandor de la antigua luz que los encendía.

—¿Mi separación sería para tí una ruina eterna? — preguntó gravemente.

—Sí, eterna. — Lena le puso las manos en los hombros. — Pablo, a quien yo quería era a tí, no a tu reputación ni a tus exitos. Si el mundo se muestra duro contigo, ¿no tengo el deber de confortarte? ¡Has incurrido en el error de creer que yo sólo amaba los días de sol!

—Pero, Lena ¡si soy un pobre! ¡Si tengo que empezar por buscar un modo de ganar la vida! ¡No poseo nada!

—Posees un corazón sincero y leal — replicó Lena suavemente. — Y ese corazón bueno.... ese corazón, cuyos pensamientos más recónditos puede leer una mujer sin miedo ni dolor, es más, mucho más de lo que muchos hombres poseen. ¿Qué importa que seas pobre? Yo tengo rentas para los dos. Además, esa nube que enturbia tu nombre se disipará. Volverás a la Marina y nadie recordará en tu existencia la más leve mancha. Sí, Pablo mío, conquistarás un porvenir más honrado y brillante que el que hayas podido soñar en tus horas más risueñas. Pablo —la joven hablaba lentamente y sus blancos párpados velaban la belleza de los ojos,—casémonos desde luego... sin ostentación ni ruidos, en la vieja iglesia de este lugar, y así el mundo sabrá que he confiado en tí... hasta el punto de consentir en ser tu mujer. ¿Quiéres?

Pablo permaneció unos momentos indeciso, y cuando habló, su voz era como un sollozo. Con el rostro encarnado y con la vista nublada, cogió una mano de Lena y la besó con reverencia.

—¡Una mujer como tú salva a un hombre! — exclamó apasionadamente. — Dios es muy bueno conmigo. ¿Qué me importa verme condenado, aunque fuese por toda la humanidad, mientras posea tu amor fiel y tu plena confianza? ¡Oh, amor mío, amor mío!

Durante largo tiempo reinó silencio en la cálida estancia. Las manos se oprimían y los ojos se miraban en esa dulce comunión demasiado profunda para expresarse con palabras. Al fin volvió a hablar Pablo, muy bajito, con mucha dulzura:

—No quiero causarte un perjuicio casándome contigo ahora, querida mía. Pobre y arruinado como estoy, seguiré siendo tu amante fiel, tu prometido pero no puedo ser tu esposo hasta que las circunstancias me permitan presentarme ante tí diciendo: Todo el mundo sabe que no soy indigno y que no te mancha el contacto de mi mano. Lena, voy a ausentarme y a ganar mi pan ... por tí. Trabajaré cuando pueda con toda la fuerza y el ingenio de un desesperado. Hasta encontrar el asesino de tu padre. Con la ayuda de Dios le hallaré, porque el amor puede más que los detectives, y cuando le haya encontrado, vendré a tí. Pero si dentro de cinco años no he vuelto ... será prueba de que he fracasado y no volveré jamás. ¿Tienes fuerza para acceder a esto? ¿fuerza y valor para aguardar y soportar?

El rostro de Lena estaba blanco y tenía los labios trémulos; pero contestó en voz baja:

—Sí.

—Cinco años será el plazo máximo... pero quizá antes de seis meses...

Reinó nuevo silencio. La luz del fuego, reverberando en el rostro de Lena, le comunicaba una mística belleza que realzaba la suya propia. Los movedizos rayos de luz jugueteaban también en la cabeza del marino al inclinarla.

—Adiós, querida mía — murmuró al fin.

Lena se quitó una sola flor del ramo de crisantemos que tenía en el pecho y se lo entregó. Pablo estrechó un instante entre sus brazos a la joven y besó con reverencia su frente. Después salió al mundo frío exterior dejándola sola...

Cuando fué aquella noche a visitar a Miguel Dred, le dijeron que el detective había salido para el continente en persecución de Lord Luxmore.

(Continuará)

INFORMACIONES DE ULTIMA HORA

LA GUERRA EUROPEA

EL AVANCE ANGLO-FRANCES

El discurso del canciller imperial y la prensa francesa

ACTITUD ATRIBUIDA A MEJICO

LA PIRATERIA SUBMARINA

(De nuestros corresponsales y de la Agencia Havas)

El avance francés

PARIS, abril 2. — Independientemente del avance de los franceses a lo largo del camino de Laon a Soissons, el rápido éxito [illegible]sons-de-Champagne, merece una mención especial. No resta a los alemanes sino el recuerdo efímero de la ventaja adquirida.

Prosiguen entre el Oise y el Aisne la lucha de posiciones y el duelo de artillería.

PARIS, abril 2. — Se dió a la publicidad el siguiente parte oficial:

En la región de Saint Quentin, nuestras patrullas avanzando al noreste de Dalton, llegaron al norte de Castres hasta las líneas enemigas, las que hallaron fuertemente ocupadas.

En el sector sud del Oise, el fuego de fusilería fué bastante vivo, en los puestos avanzados.

Al sud del río Aillette prosiguiendo nuestros éxitos, rechazamos a los alemanes más allá de Vauvaillon. Varias patrullas enemigas en esta región, fueron tomadas bajo nuestro fuego y dispersados.

El número de prisioneros que hicimos ayer asciende a 120; tomamos además, cinco ametralladoras.

En la región de Champagne, varios contraataques efectuados por el enemigo contra las posiciones que reconquistamos al oeste de Maison-de-Champagne, fueron detenidos por nuestros fuegos.

Varias tentativas de ataque efectuadas por el adversario contra nuestros pequeños puestos al este de Auberioe y al oeste de la granja Navarin, fracasaron completamente.

En Alsacia tuvo éxito un golpe de mano, que efectuamos contra el bosque de Carpack. Tomamos algunos prisioneros.

El discurso del canciller imperial y la prensa francesa

PARIS, abril 2 — Los diarios comentan duramente el discurso del canciller alemán von Bethmann Hollweg que consideran un modelo de impudicia y mentira, principalmente en la sola parte inédita de la actitud de Alemania para con los liberales y demócratas rusos, y que es representada como favorable a éstos, mientras es notorio que el kaiser propuso siempre al gobierno ruso ayuda y socorro contra movimientos interpretados amenazadores, y además está haciendo maniobras pacifistas ante los revolucionarios.

Estiman que el discurso del canciller es uno de los más vagos y ambigüos pronunciados por aquel, y ponen de relieve la modestia de la parte militar de ese mismo discurso.

Actitud atribuída a Méjico

Alarmas en Francia

PARIS, abril 2. — El "New York Herald" en su edición de París, lanza el grito de alarma con motivo de la noticia de que Méjico habría suprimido todas las concesiones consentidas a los extranjeros y ordenado la liquidación de todos los Bancos.

Dice que esto es una grave amenaza para los intereses financieros de Francia y sus aliados, y ve allí la influencia de Alemania que fomenta la revuelta en un país contra los que fomentaron la riqueza.

Recomienda que Inglaterra, Japón y América se defiendan, enérgicaemnte y agrega:

"Méjico está en la imposibilidad de hacer un llamado a la América del Sud, pues ningún país latino consentiría a ser cómplice de un robo aconsejado y alentado por el gobierno alemán, y que amenaza el equilibrio financiero de la entente".

Artículo de sir Archibald Hurd

La piratería submarina

LONDRES, abril 2. — Sir Arclubald Hurd, escribe en el "Daily Telegraph" respecto a la piratería submarina y sus resultados. Declara que el mariscal Hindenburg, descargó sobre el almirante Von Capelle, la responsabilidad para alcanzar la próxima paz con esa campaña de homicidio y ultraje. Desde dos meses la población alemana espera en vano los rápidos resultados prometidos.

Los alemanes no vacilaron ante ningún acto de inhumanidad y apesar de eso, 40.000 buques de todas las nacionalidades, de más de 100 toneladas, visitaron los puertos ingleses. Los buques norteamericanos rompieron el bloqueo.

¿Cuál ha sido el precio de todo eso para Alemania? El almirante Capelle, hace solamente declaraciones generales. No se atreve a decir cuántos submarinos no regresaron más, no sabe que buques mercantes, esos buques perdidos habían destruído, pero pretende dar las cifras exactas del tonelaje total hundido en febrero. Esas estadísticas son erróneas.

¿Qué habría pensado el mundo si hubiera mencionado el número de submarinos que cuestan de 5 a 7 millones y medio de francos, con una tripulación de treinta hombres que han sido hundidos solamente en el espacio de dos meses.

"Le Matin" y la revolución rusa

PARIS, abril. — "Le Matin", se regocija del gesto magnífico de Rusia, al libertar a Polonia con lo que se asestará un golpe mortal a las ambiciones alemanas.

Dice que esto significa el aniquilamiento de la política prusiana que tiende a la esclavitud de Polonia.

Comentarios financieros del "Times"

LONDRES, abril 2. — "El Times", en su edición de hoy, escribe que las cifras definitivas de los ingresos y gastos de presupuesto de 1916|1917, son un testimonio de la extraordinaria capacidad de patriotismo de los súbditos ingleses. Calculadas en el presupuesto en 502 millones de libras esterlinas; los ingresos realizados, llegan a 573 millones. Este sobrante de 71 millones, indica que los ingresos para 1917|1918, pueden ser calculadas sobre las bases actuales a no menos de 600 millones. Es más que suficiente en sí mismo para pagar el interés y el fondo de amortización del empréstito de guerra de mil millones de libras esterlinas, que hace poco fué realizado. Los ingresos de impuestos solos, dan de 514 millones, o sea 224 millones más que los ingresos realizados en concepto de impuestos por el ejercicio de 1915|1916. Esta suma tan aumentada conseguida por los impuestos en el año que termina, con la inscripción colosal del empréstito de guerra es un record del cual el país tiene el derecho de estar orgulloso.

Hay rasgos salientes en los ingresos del impuesto que representan rendimientos que exceden a las avaluaciones. En el caso de los derechos sobre la renta a diez millones, los derechos sobre los bienes y sellos de correos a dos millones. El impuesto sobre la renta, que realizó 17 millones en el año anterior a la guerra, acusa ahora un ingreso de 205 millones. A los ingresos totales de 573 millones, la contribución indirecta concurre con un 22.1 por ciento, y la contribución directa, con un 67.5 por ciento. O si se considera el derecho sobre los beneficios de guerra como un resultado de los precios es más altas, y si se la reparte igualmetne entre las dos categorías, el impuetsó indirecto contribuye con un 34.3 por ciento, y el impuesto directo con un 55.3 por ciento.

El gran duque Nicolás

LONDRES, abril 2. — Comunican de Jalta, que el gran duque Nicolás, llegó a su propiedad de Alupska.

Dos comisarios del gobierno lo acompañaron hasta su residencia.

Contra los elogios del canciller alemán

PETROGRADO, 2 — El diputado Skabeloff, al dirigir la palabra a un millar de manifestantes civiles y militares que se habían reunido delante de la duma, denunció vivamente, los cumplidos hipócritas enviados por el emperador de Alemania, Guillermo II, y el canciller de ese imperio, von Bethmann Hollweg, a los revolucionarios rusos.

En su peroración, entre otras cosas, el diputado Skabeloff dijo: "Contestaremos a esto, únicamente con las bayonetas. Es imposible tender la mano al pueblo alemán, si no se desembaraza de los execrables Hohenzollern y de Bethmann Hollweg".

Noticias de Méjico

(De la legación de la república mejicana)

La secretaría de gobernación autorizó al gobernador de Veracrúz, para que convoque a elecciones poderes locales.

—Ha sido nombrado jefe del departamento de asuntos internacionales de la secretaría de relaciones, el doctor Salvador Diego Fernández.

—La prensa en general anuncia que Villa, ha sido nuevamente, derrotado en Mapola Chihuahua, por fuerzas del general Murguia.

—Al inaugurarse el nuevo régimen constitucionalista, se reanudarán los trabajos en las obras públicas, que se encuentran paralizadas.

CHILE

SANTIAGO DE CHILE, abril 2. — Probablemente hoy el gobierno contestará a la reclamación alemana con respecto a la actividad de navíos ingleses en el puerto de Tongoi. De las investigaciones practicadas se desprende que la neutralidad chilena no ha sido violada por los citados navíos, quienes han permanecido en los puertos el tiempo permitido por los códigos internacionales.

—Ha sido definitivamente acordada la apertura del Banco Francés para el lunes próximo.

—El ministro de guerra ha insinuado al ministerio de relaciones exteriores la conveniencia de que las agencias consulares de Chile en el extranjero, lleven registros militares.

—El fiscal evacuará la vista de petición de desafuero al diputado señor Vital Sánchez.

La fragata "Sarmiento"

SANTIAGO DE CHILE, abril 2. — Comunican de Lima que es esperada el día 19 la fragata "Sarmiento".

Se le preparan grandes fiestas a su tripulación.

BRASIL

RIO DE JANEIRO, abril 1.º — En el vapor «Mouma Esthshire» partieron con destino al Havre varios náufragos de los traídos aquí por la barca «Cambronne" y conducidos por el corsario alemán «Seeadler».

Los diarios de esta mañana cuentan que un grupo de tripulantes ingleses fueron enviados al hotel de inmigrantes de la Isla das Enxadas, pero como no hubiera suficientes camas disponibles, protestaron airadamente exigiendo la intervención del ministro inglés, quien [illegible] toda resolución ordenó que se les [illegible]diera y alojara en las comisarías [illegible] orden del consulado.

CASA DE GOBIERNO

EN LA PRESIDENCIA

El doctor Irigoyen llegó a su despacho de la casa de gobierno a las 12 y 1/2. Dió orden de que no se le anunciasen visitas, pues su propósito es despachar varios asuntos de importancia que se hallan a su consideración. Hasta el miércoles el presidente no acordará audiencias. Entre las personas que hoy recibió el doctor Irigoyen, se hallaba el general Ruiz, que fué a hacerle una visita de cortesía.

POR LOS MINISTERIOS

El ministro del interior concurrió esta tarde a su despacho, donde recibió a varias personas que fueron a visitarlo. Se ocupó luego en estudiar y resolver diversos asuntos de orden administrativo.

—El doctor Salaberry atendió su despacho por la mañana y por la tarde; atendió a numerosos visitantes.

—El ministro de obras públicas concurrió a su despacho oficial a las horas que tiene por costumbre.

Firmó diversos expedientes de trámite, recibiendo después a varias personas que fueron a visitarlo. Luego se ocupó en activar los asuntos de más urgente solución, que están actualmente a dictamen de las oficinas técnicas del ministerio y de alguno de los cuales dimos noticia en nuestro número del sábado último. También dispuso el pago de los gastos y sueldos imputados al anexo L, con el millón y medio de pesos puesto a su disposición con ese objeto en el último acuerdo de ministros.

Más tarde concurrió a la presidencia.

—El ministro interino de relaciones exteriores asistió por la tarde al despacho presidencial.

—El ministro de justicia e instrucción pública, concurrió esta mañana a su despacho ministerial, se ocupó en [illegible] numerosos expedientes de trámite administrativo.

Recibió a muchos magistrados, [illegible] rectores, rectores y profesores de distintos establecimientos educacionales dependientes del ministerio.

Por la tarde, temprano, volvió el doctor Salinas a la casa de gobierno. Recibió a varias personas y luego se trasladó a la presidencia.

—Por la mañana y por la tarde asistió a su despacho el ministro de agricultura, doctor Honorio Pueyrredón. Se entrevistó con algunos directores de sección, a los cuales dió instrucciones sobre trabajos que deben realizar, para determinar, definitivamente, el plan de organización de sus oficinas.

—El doctor González concurrió esta mañana temprano a su nuevo despacho de la casa de gobierno.

Recibió la visita del coronel Torres, jefe de estado mayor de la 4.a división, y de otros jefes y civiles.

—Esta mañana asistió al ministerio el ingeniero Alvarez de Toledo, por asuntos de servicio, conversando con el contraalmirante Rojas Torre y capitán de navío Moreno. También recibió la visita del contador general de la nación, señor Brivio.

PROVINCIAS

SANTA FE

La reconstrucción del muelle número 3. — El horario de la jefatura. — Convocatoria del senado provincial. — Importantes proyectos. — Inauguración de una sección de alumbrado. — El ramal a Cañada Rosquín. — Petición de una oficina postal mixta. — La reglamentación en el puerto. — Nuevo club de regatas. — Pago de haberes. — Exposición de pintura. — El salón de Otoño.

Rosario, abril 2. — Sábese que en la presente semana se dará comienzo a los trabajos de reconstrucción y refacciones del muelle D. Z. En una reciente conferencia entre el inspector de las obras del puerto, Ing. M. Sallovitz, y el director de la empresa constructora del puerto, Ing. J. Ramvoury, se convino que los trabajos se empezarían a realizar por la Dársena de Cabotaje que es el punto del puerto que más amenaza derrumbarse. En ciertos parajes hay porciones que hacen presumir un inminente peligro. Para llevar a cabo estos trabajos, el material de primera necesidad y de mayor urgencia, existe en abundancia, gracias a las previsiones del Ing. Sallovitz, que hízolo comprar antes de que se declarara la guerra.

—Desde el 9 del corriente mes la jefatura política implantará el horario de invierno.

Para el público en general, las oficinas funcionarán de 1 a 6 p. m. Los jefes de oficina tendrán que asistir de 9 a 10 y media a. m. y de 1 a 6 p. m.

—Han llegado a ésta algunos diputados provinciales pertenecientes al radicalismo nacional. La mayor parte de ellos son acechados por correligionarios en busca de mayores informes acerca de la última sesión de la cámara joven. El diputado radical nacionalista electo por San Lorenzo, señor Aristóbulo Luro me declaró que mañana 3, el senado será convocado por el presidente señor Juan Cepeda. Pudo informarme que el señor Lazo presentará en las primeras sesiones de la cámara a que pertenece cuatro proyectos importantes, basados todos ellos en las necesidades por que atraviesa todo el pueblo de la provincia.

El primer proyecto consiste en que el plazo de las patentes, vencido el 31 de marzo, se prolongue hasta el 15 de mayo; el segundo, que el pago de la contribución directa se efectúe en dos cuotas, cuyas fechas de vencimiento las fijará la cámara; el tercero, autorizando al poder ejecutivo provincial para invertir la suma de diez mil pesos moneda legal en pro de las comisiones pro-desocupados, que se han constituído en toda la provincia y las cuales percibirán la suma de mil pesos moneda legal cada una; y el cuarto, pidiendo autorización para que los almacenes y casas donde se expenden artículos de primera necesidad, queden abiertos los días domingos hasta las 12 y que sean atendidos solamente por los patrones.

—Para esta semana ha quedado fijada la inauguración de la sección alumbrado en la calle Salta y Avenida Francia y de La Plata y Boulevard Oroño hasta Urquiza. Lo mismo la de la colocación de bancos en el Boulevard Oroño desde Salta hasta la Avenida Wheelwright. Estas inauguraciones se debían haber realizado el sábado ppdo., pero suspendiéronse con motivo de la lluvia torrencial que se desencadenó ese día a las 7.25 p. m., durando hasta las 11 y cuarto p. m.

—El proyecto sobre construcción de un ramal al pueblo de Cañada Rosquín, desde la estación El Trébol, F. C. C. C., y el cual fué sometido a estudio de una comisión de técnicos nombrada por la empresa interesada, se halla a punto de convertirse en realidad. Parece que existe un mismo espíritu en todos los que forman la comisión de estudio, con motivo de los progresos que viene realizando Cañada Rosquín.

Con motivo de esos progresos, una comisión de vecinos caracterizados ha solicitado que se instale una oficina mixta postal en lugar de la estafeta que existe. Informes de buena fuente aseguran que esa petición será colmada por el más franco y justiciero éxito.

—A juzgar por el número de personas que ya se han adherido a las listas que circulan con el objeto de fundar un club de regatas, parece que la idea de los patrocinantes tendrá un buen resultado.

La asamblea constitutiva se realizará en breve, contando desde ya con el apoyo del Buenos Aires Rowing Club, clubs de regatas de Santa Fe y San Nicolás.

El nuevo club de regatas tendrá como remeros los principales del Rosario Rowing Club que se han retirado de éste por desinteligencia con la comisión directiva.

—Desde hace seis meses, poco más o menos, y a raíz de una campaña contra las agencias que vendían quinielas, que inició la inspección municipal, a cargo del señor Bernardo Videla, se viene hablando de una reglamentación de ese juego de azar y en el cual resulta doblemente víctima el público: cuando pierde y cuando acierta y el agenciero no le paga, como acaba de suceder y de cuyo hecho informé el sábado ppdo. A raíz de este mismo hecho comentado en casi todos los círculos, se ha vuelto a hablar con mayor calor de esa reglamentación, diciéndose, entre otras cosas que tal medida beneficiaría a la Intendencia, pues conseguiría obtener un renglón más de entradas, calculado éste en cerca de 60.000 pesos moneda nacional anuales.

Referente a este asunto, he hablado con el concejal señor Leonardo N. Moris, el cual me ha declarado que efectivamente, una medida semejante se impone y que en el espíritu de la mayor parte de los concejales existe una tendencia favorable a su implantación. Remarcaba que nada probable sería que en las primeras sesiones después de semana santa, se presente a resolución del concejo tal reglamentación de las quinielas, que sin duda alguna sería aprobada para los fines benéficos que representan para la municipalidad y público en general.

—El inspector de las obras del puerto, Ing. Manuel Sallovitz, está terminando el estudio del proyecto sobre facilitación de la salida de las aguas que bajan al puerto por las calles Rioja y Avenida Pellegrini.

La realización de este proyecto aportaría un beneficio a esa zona portuaria, la cual cuando llueve queda inundada con la agravante de recibir todas las basuras que el agua trae de las mencionadas calles.

Los resultados del estudio de este proyecto, el Ing. Sallovitz los someterá en breve a resolución del ministro de obras públicas doctor Torello.

—Hoy se ha concluído de pagar los haberes por el mes de marzo a todo el personal de la municipalidad. Este hecho administrativo de la intendencia del doctor Remonda Mingraud ha sido muy comentado en todos los círculos, el cual se dice contrasta con la policía que debe a sus empleados desde el mes de enero ppdo.

—Para mediados del presente mes, el artista señor Dante Verati inaugurará una exposición de sus cuadros.

Aun no se sabe en qué salón presentará dicha exposición, aunque se cree será en el de la casa Souza.

—Ha quedado fijado definitivamente para el primero de mayo la inauguración oficial del «Salón de Otoño», patrocinado por la asociación de cultura «El Círculo». Esta exposición de pintura que por su índole es la primera que se realiza en Rosario, se llevará a cabo en los salones de la casa del señor Ciro Echesortú, los cuales los ha cedido galantemente para tal fin.

ENTRE RIOS

Rumores inexactos — La próxima cosecha

PARANA, abril 2.—El corresponsal de un diario de ésa, en Nogoyá, dice que el jefe de policía de ese departamento reemplazará en Paraná al distinguido correligionario don Manuel Rivero y Hornos en la inspección general de milicias y policías, lo que es inexacto según mis averiguaciones, habiendo de cierto que el citado jefe de policía presentó su renuncia por no ser persona grata al radicalismo local, por lo que se piensa darle otra ubicación en ésta. El señor Rivero y Hornos ha desempeñado siempre con entera corrección los deberes de su cargo y sólo palabras de encomio mereció de sus superiores.

—La lluvia caída es la siguiente: en Paraná 14 1|2, Crespo 20, Seguí 18, Viale 6 1|2, Hasenkamp 14, Ramírez 25, Aranguren 20, Hernández 12, Nogoyá 8, Victoria 24, XX Septiembre 6, Lucas González 4, María Grande 35 1|2, Domínguez 7 1|2, Clara 6, Villaguay 10, San Salvador 9, Concordia 1, San Benito 12, Sauce Pito 18, Gualeguaychú 2 1|2, Diamante 5, Curtiembre 12, Pueblo Racedo 15, Pueblo Brugo 23, Aldea Brasilera 6, Alcáraz 2o. 25, La Paz 29 1|2, Cabaña 8, El Quebracho 16, Villa Urquiza 19, Alberdi 2, Yrazusta 43, San Gustavo 6 1|2, Estación Urdinarrain 4, Gilbert 1, Sola 3, Roque 27, Paracao 4, Gualeguay 36, Estación Racedo 17, María 35 1|2, Tabossi 17, El Retiro 18, La Floresta 11, La Amalia 2, Dos Ceibos 4, Britos 3.

La noche del domingo al lunes comenzó a llover desde medianoche y continúa a las ocho de la mañana de hoy. Estas lluvias causarán inapreciables beneficios a la agricultura, pues permitirá la labranza regular de las tierras para las próximas siembras.

CORRIENTES

Escolares

LA CRUZ, abril 2 — La escuela elemental número 1 que está establecida desde antes de 1889, y que funcionaba con relativa regularidad, acaba de ser suprimida por resolución de las autoridades educacionales de la provincia.

De Corrientes informan unos, que la causa es la existencia de la escuela Láinez, y otros, entre ellos el ministro de hacienda e instrucción pública, a que deberá crearse dentro de poco tiempo un establecimiento de enseñanza primaria bajo los auspicios del gobierno nacional.

Esta resolución peregrina e inconsulta ha provocado indignación general, dando margen a protestas que se harán llegar al gobernador doctor Loza.

Indudablemente hay razón, desde que el último censo escolar levantado ,daba en el radio de la planta urbana, alrededor de 450 niños en edad escolar. A la escuela nacional no pueden concurrir más de 170 a 180. En consecuencia, queda una gruesa falange privada en absoluto de toda clase de instrucción.

Con respecto a los sueldos de los maestros, La Cruz subre con exceso mensualmente los gastos escolares del departamento y, sin embargo, el personal docente de las escuelas públicas se halla impago desde agosto de 1916.

—La escuela nacional número 78 que funciona regularmente con tres profesores de grados, inclusivo el director, tiene ya inscriptos 175 alumnos. La inscripción tendrá que superar en mucho a 200. Pero es el caso que ocurre algo irregular con esta escuela, o su local actual. El edificio que ocupa, es de propiedad del consejo de educación de la provincia, habiendo sido abandonado por la escuela elemental, hoy suprimida, porque se hallaba en peligro de derrumbarse, y especialmente se llueve en todas las aulas. Las circunstancias apuntadas que constituyen peligros para la vida y la salud de los educandos y educadores, son conocidas de la inspección seccional y, sin embargo, hasta ahora no ha tomado las medidas que el caso requiere. Debe advertirse que en la localidad puede conseguirse un local cómodo, pagando como máxima 50 pesos mensuales de alquiler.

TUCUMAN

Fiesta social. — El banquete al ingeniero Uttinger. — Otras

TUCUMAN, abril 2. — Realizóse el enlace de la señorita Ernestina Rossi con el señor Gregorio Cabezas. El acto dió lugar a una interesante reunión social. La gentil pareja partió para ésa, de donde pasarán a Montevideo, donde permanecerán una breve temporada.

—Partieron para ésa los señores Leopoldo Alonso y señora, el ingeniero José Sorthex, los señores Francisco Martínez, Manuel Valdez del Pino y señora, y el mayor Saúl Ruda.

—El banquete popular en honor del ingeniero Uttinger realizaráse en el café Colón el día siete del corriente.

—Inauguróse ayer por la tarde, oficialmente, la avenida de Tucumán a Tafí Viejo, concurriendo numerosos invitados.

GUERRA Y MARINA

TENIENTE CORONEL DIAZ ARENAS

En la necrópolis del norte se efectuó esta mañana la inhumación de los restos del teniente coronel retirado, guerrero del Paraguay, Juan José Díaz Arenas, prestigioso militar cuya desaparición significa la pérdida de uno de los veteranos más distinguidos de nuestro ejército.

En la fúnebre ceremonia, que se vió concurridísima, rindieron los honores de ordenanza fuerzas de la primera división del ejército.

Por disposición del ministerio de guerra, hasta el momento de la inhumación del cadáver, este fué velado por una comisión compuesta por los tenientes coroneles retirados De la Vega, Catán, Martínez y Quintana.

MOVIMIENTO DE BUQUES

El buque balizador Alférez Mackinlay, en comisión hidrográfica, ha zarpado de San Antonio para San José. De este puerto se dirigirá a Cabo Blanco y Gallegos.

—El transporte Vicente F. López, que efectúa el viaje de recorrida por los puertos del sur, ha salido de Gallegos para Cabo Vírgenes.

—Hoy saldrá de Cabo Blnaco para Pengui el buque balizador Ingeniero Iribas.

CONTRAALMIRANTE MONTES

Repuesto de su indisposición, hoy se hizo cargo nuevamente de su puesto el director de personal de la armada, contraalmirante Montes.

TRANSPORTE "MINISTRO EZCURRA"

En acuerdo de ministros dictóse un decreto autorizando la inversión de $ 11.000, para realizar el cambio de la cubierta del transporte "Ministro Ezcurra".

La citada suma se imputará al producido de los transportes nacionales.

PERMISO MATRIMONIAL

El teniente primero Carmelo C. Miguel ha sido autorizado para contraer enlace con la señorita Elisabeth Leback.

REGIMIENTO 8 DE INFANTERIA

Ha pasado a prestar sus servicios a este cuerpo el teniente 1o. Celestino P. Ortiz.

TRABAJOS HIDROGRAFICOS

Autorízose al departamento de marina, para invertir la suma de pesos 27.000, en la continuación de los trabajos hidrográficos y de balizamiento, y abonar los gastos de la comisión hidrográfica del litoral marítimo de la provincia de Buenos Aires.

GENERAL, EDUARDO H. RUIZ

El ministro de guerra presentó esta tarde al presidente de la República, al jefe de la tercera división de ejército, general Eduardo H. Ruiz.

PALACIO DE JUSTICIA

TURNOS

Desde el día 9, o sea el primer día hábil de tribunales del mes de abril, la tarea del turno corresponde en el fuero civil al juez doctor M. Mackinlay Zapiola, con los secretarios doctores González Iramain día 10, Marín el 9; Paz 11; Rojas, 12; Coronado, 13; y Quimo Costa, el 14.

FUERO COMERCIAL

A cargo del juzgado del doctor Eduardo M. Naón. Secretarios:

Dr. Martín y Herrera el 9; Dr. Villafañe el 10; Dr. G. Gowland 11 y 13 y Dr. Aguilar 12 y 14.

SUCESIONES INICIADAS EN LA 2.a QUINCENA DE MARZO

En el juzgado del doctor Fernando Klappenbach, que estuvo de turno en la quincena pasada, se iniciaron los siguientes juicios ab-intestato y testamentarios:

Secretaría del doctor Espeche: Moisés C. Aparicio, Eduardo Bassi, Angela Chicotte de Roselle, Blanca Margarita Bacigaluppo de Carra, Luis Della Fontana, Manuel Vicente Ferreyra, Catalina Schiaffino de Arias, Angel Bosciscio.

Secretaría del doctor Gutiérrez: Domingo de Andrea, Antonio Cueto, Ju[illegible] María Donóvan, Juan Oneto, Juan [illegible]dro Valle.

Por la secretaría del doctor Ciri[illegible] Antonia Seoane de Rodríguez, [illegible] Pasentini, Juan Crossa, José Bracco, José del Buono, Manuela López de Calatayud, Ana María T. de Deloy, Mariano Maldonado, Santos Stillo, Nicolás Caputo, Emilio Rodríguez.

Secretaría del doctor F. Alcorta: Emilio León Vallencón, Pascual Biancardi, Justo Errandorena, Angel Navarro Angulo, Carmen M. de Anido, Catalina M. de Gandolfo de Negri, Ju[illegible] M. Gailiart, Esteban Puddiconil, José Saá, F. Cathelin de Billord, Pedro J. Battilana, Plácida Lárraga, José [illegible] Romero, José Demarchi.

Por la secretaría a cargo del doctor Schatz:

Nicolás Daneri, Alfredo E. Gath, Ernesto Pacheco, María López de Co[illegible] doctor M. Pastor y Montes, Carmen [illegible] de Rodríguez, Juan Buzzetti, Ana B[illegible]notti, Esteban Richetti, Carlos Toro[illegible] Luis Terrarossa, Manuel Enrique T[illegible] y Juan Bontrola Argout.

Secretaría del doctor Ayarragaray: María Pastor, Tranquilino Landini, C[illegible]los D. Cafferatta, María López de C[illegible]tro, A. Pellirosso, J. J. Ruggeroni, [illegible]lores Candelaria, Damiana Méndez [illegible]xo, Fortunato Navarro, Juan Pini, Carlos Zemborain, Juan B. Euleti[illegible] Rafael Damiano, Alejandro Malaga[illegible] Visconti y Tulio Vencinguero.

MUNDO COMERCIAL

BOLSA DE MONTEVIDEO

MONTEVIDEO, abril [illegible] la primera hora de operaciones del mercado de títulos de esta Bolsa [illegible] lizados hoy los siguientes [illegible] Títulos hipotecarios serie [illegible] Deuda interno a 96.20. Deuda consolidada, a 64[illegible] dres, a 63.75.

—En el puerto entraron [illegible] vapores El Paraguayo y Trelawny [illegible] Highland Granje, de Newport [illegible] Sale aquí para ésa el vapor [illegible]ta María.